盛京時報
發行者 康德新聞社 新京特別市中央通四三號
發行所 康德新聞社奉天支社 奉天市大和區淺田町九號
報費 每月一圓五角 每份六分 國內每份 廣告每行一回 二十字 四圓 長期另議

三山牌牙霜 San Shan 齒磨 滿洲生活必需品株式會社

戰時增產遂行萬全 農產物此後當更增收

促進利用農地法施行規則制定

積極促進增產 地盡其利人盡其力

【新京】政府爲期戰時緊急農產物增產方策萬全遂行起見、五月二十四日、以勅令公布「關於促進利用農地之件」、即日實施而關於該法施行規則、現以興農部爲中心、銳意策定中、最近已得成案、遂溯至五月二十四日施行茲誌要旨如左

【一】與農部大臣助成之農地造成或改良、乃至廢耕農地之耕作、指如左範圍、

（甲）關於以農地造成或改良爲目的之防水排水灌溉以及水利統制設施的工程、

（乙）以農地造成或改良爲目的而由區劃變更之整地

（丙）對於未墾地或廢耕農地、特有開耕必要者、

（丁）甲及乙附帶之工程、

【二】廢耕地屬於新京特別市長或市街村長或旗長管理時、管理者須定適當之佃租及其他條件、得使第三者佃租、是時應於必要、得免除佃租、

【三】以農地改良造成爲目的之防水排水及其他工程必要的資材物件、對此行使者、得徵集、此時之措置或物件評價方法、依據地稅法、考核地價現地之時價、審產品、及其他、適正決定之、

【四】爲農地之耕種其他利用關係諮之詢機關之農地委員會、其組織權限等如左、以委員長委員五人以內及臨時委若干人組織、委員長委託市縣旗街村長自委員中任命、委員及臨時委員、亦委託市縣旗街村長、自官公吏協和會職員有學識經驗之篤農家及其他適當者中任命、

【五】省長又新京特別市長、得對耕種限制或禁止、農產物爲大豆、高粱、粟玉蜀黍水稻陸稻、小麥大麥、燕麥、蕎麥、蘇子、小麻子、棉花、亞麻、洋麻、線麻、青麻及改良種煙草、甜菜以外之農產物、

【六】由興農部大臣指定、不受「關於促進農地之利用之件」、適用者如左

（甲）適用開拓農地法者

（乙）與青少年義勇隊之關聯土地、

華北政委會長代理 來京歷訪我國朝野

【新京】華北政務委員會委員長代理王蔭泰實業總署督辦、於十四日午后零時二十三分列車來京、歷訪滿洲國朝野、致就任之詞、

將改正組合費 擴充教育施設

【新京】在滿教務部鑑于在滿日人之急激增加以爲頗有增設學校或增加學級、擴充教育施設之必要、故定自七月每滿洲國勤勞所得稅一圓、改至學校組合費三角、同時課滿洲國資本所得納入一圓正稅者、納二角五分學校組合費、關于是事、在滿教務部編修鍊談話如左

在滿日人、盡爲學校組合員、故既應供用營造物、更應分任組合負担、因以納稅額爲標準、課納滿洲國勤勞所得稅、事業所得稅、及家屋稅者、納此費用、及至近年、日人急激增加於是組合費亦顯著膨脹、故今特改正組合費、望組合員、爲謀在滿青少年教育發展、充分理解此種趣旨也、

意國發表綜合戰果 較英所發表者相差甚遠

【羅馬三日電】皮里考報於三日報上、揭載歐洲戰爭開始以來三年間、意大利軍與德意志軍協力、於非洲戰線、及地中海方面、對英軍所給與之損害、比較一日英國下院之損害公表、相差甚遠、同期間內、使意軍所收之戰果、發表如次、

裝甲車 五、八八三
飛行機 五、七三九
巡洋艦 三二
驅逐艦 四〇
商船 百五十萬噸

喪儀隆重敵愾彌增 故山本元帥國葬嚴肅舉行

【東京四日電】銀翼閃耀南溟之空、勇武絕倫、壯烈戰死、故山本五十六元帥之國葬、即在五日、全國民痛憤哀悼之中、嚴肅執行、計距海之聖將東鄉之國葬、倍隔九年、日期與場所相同、舉行殯葬之儀、以身赴大東亞之戰、烈烈犧牲、奉送故元帥之靈、我等一億之感激、悲痛之念彌深、

復仇 之誓愈堅、上月二十三日喪之凱旋後、十三日間故元帥英靈、留於芝區水交社、此日午前六時起、執行柩前祭之儀、作正殿之裝飾後午前七時來內葬儀委員長、鹽澤司祭長以下委員着床、繼續喪主義正氏並親族着床、伶人奏樂、司祭揭揚吉田司祭副長以下奉仕奠饌、鹽澤司祭長讀祭詞、喪主親族等拜禮、再奏樂、撤饌、垂簾、

發引 午前七時三十分、柩前祭之儀終了、八時十分、靈車移上海軍砲車、八時五十分、前後儀仗兵驅護、葬列整齊由水交社發引、葬列順序、騎馬警部在前、軍樂隊、儀仗兵、司祭、司祭副長司祭長銘旗、元帥刀勳章、其次靈車、鵜田海相以下十二名隨從官側其後喪主、親族、各官衙代表、葬儀委員長、副委員長委員軍樂隊、儀仗兵、騎馬警部、

蜿蜒 達一公里沿道堵列各團體學生、一般市民、儀仗兵吹奏喇叭及笛、響奇哀曉、靜肅前進、九時四十五分靈車抵日比谷葬場、諸員候迎、靈柩奉安祭舍、代表故元帥生前赫赫偉功之勳章、並元帥刀、置案上裝飾、十時嚴肅開幔門、「元帥海軍大將正三位大勳位功一級山本五十六柩」大書之

銘旗 翻揚、喪主親族參進左幄舍、皇族各就本位、勅使、皇后宮御使、皇太后宮御使、參進幄舍、幽雅之伶人奏樂中、吉田司祭副長以下

司祭 敬奠幣饌、鹽澤司祭長白祭文、次爲勅使德大寺侍從、皇后宮御使、皇太后宮御使、使次第拜禮退下、次有皇族、王公族之御拜禮、御代拜十時四十五分喪主拜禮、同時有儀仗兵之敬禮、當吹奏軍號之時、堵列於葬場之儀仗兵之齊射弔槍、其音轟轟、蕩於祭場、十時五十分、在親族之後、由東條總理大臣、在靈前、恭行參進拜禮、此時、以無線電告知爲號、全國國民一齊

拜禮 參元帥之御靈、此實嚴肅一瞬也、僅爲各大臣、文武顯官、內外高官之拜禮、以後由正午至午後一時三十分止、有由西幸門參入之一般參拜者一〇萬六千餘名、順次拜禮、至午後二時斂葬盛儀即告終了、二時五分、復閉幔門、二時三十分靈車由葬場出發、一路直赴多摩墓地、午後三時五十分、靈車抵達墓地、即時執行墓所之儀禮、後安置靈柩於壙穴內、由喪主以下培土、此時、樂起[illegible]之「元帥海軍大將正三位大勳位功一級山本五十六墓」之白檜墓標、其次奏樂、奠饌後、喪主義正氏、步至墓前、贈以斂葬詞、有親族及其他之各族拜禮、六時全儀告訖、洵期、元帥英魂已與東鄉聖將永久神鎮於多摩之畔矣、

聖將精神永存於日本海軍胸中

征海征空每虞不逮

猛訓練突擊是兩元帥一貫意志

【〇〇基地海軍報道班員四日電】山本精神、猶存今世東鄉精神復成山本精神鼓舞日本海軍、故余今已体驗其眞像矣、當接「聯合艦隊司令長官山本五十六大將、於四月〇日、在南方第一線、壯烈戰死」之報時、前線海軍勇士皆甚驚愕不已、尤其於長官死戰之空、擊落敵機之陸軍航空部隊之悲憤、尤屬莫大、皆自責曰！「呵！猶未足擊落之數也！」當由無線電、聽此大本營發表後之激繼而出之「征海」一莊嚴言律時、其悲憤之淚、已滿溢目中矣、此時、恰有剿胸甚勵之物在焉、故於此海之戰士、仍加往常實行出勤、而開始猛烈訓練、因之參加慰靈祭者惟未參加預定訓練者耳、執行質素嚴肅之聯合艦隊司令長官慰靈祭、而時基地、亦續行每日之課業、飛正嚕嚕於空中訓練中此日此時、猶行眞摯之訓練故余之疑竇叢生而訊曰、「當執行號令日本海軍之山本聯合艦隊司令長官之嚴肅靈祭之際、服裝敬禮及日常生活之一動一作皆應嚴肅然夙日規律極爲井然之海軍、今日因何而漠不關心耶？」答曰『課業、鍛鍊、如稍事休止、必受東鄉閣下、山本閣下叱嘖矣、』余因此而自覺此問實已之過也、惟此時之嚴肅性尤屬激烈、但非驕及日本海軍精神也、回溯十年前之六月五日日本海軍慈父東鄉元帥國葬日、曾有儀仗兵、而全海軍尤續行平日之訓練課業、慰問喝破『艦即受制限、然訓練亦不受制限』、之東鄉元帥之靈、無越過海軍平素之訓練、所謂東鄉精神者、即加藤魂也、亦即今之山本精神也、歷過去一年有半、在眞珠灣、馬來海、曾收多數大戰果、此東鄉精神復成山本精神、鼓舞全海軍、今復成全艦隊之魂、洵斯、山本元帥乃歷史的生存者、永久的生存者、亦即保護大東亞之所致也、爲日本海軍築成不滅基石者即七生報國精神也、『如停止訓練、將弗能慰問山本元帥英靈矣』、各水兵皆具此念、而遂行猛訓練、與山本元帥英靈相餞別者、即較海軍魂尤甚之無言傳統也、

社說

山本元帥精神不死

在已往歷史過程中。凡是一個光明隆盛的時代將降臨。必有天縱神助的非常人物。出來領導羣倫。改造時勢。作成一番驚天地泣鬼神的非常事業。纔能夠樹立綱維。振興名教。激發增進其民族全體團結自强的大無畏精神。同心協力。共襄盛舉。以便一洗過去的黑暗恥辱。成就未來的明朗光榮。而此領導羣倫的非常人物。又每每身臨業前。成仁取義。爲國家捐軀。爲民族流血。長留千古芳躅。永作萬世儀表。其人雖死。他的忠魂毅魄。永遠輝恒在天地之間。永遠注存在全民族各個人的心靈以上。天地不滅。全民族繼續奮鬪不已。便是他的精神也永久不死。

大東亞聖戰順利遂行。共榮圈積極建設。正是。我們東亞全民族光明隆盛新時代行將降臨的緊要關頭。不幸此時領導我們東亞全體民族。爲一洗過去黑暗恥辱而與美英庸鬪堂堂奮鬪的日本聯合艦隊司令長官山本元帥。竟於南方最前線指揮全般作戰之際。亦洽已往歷史上非常人物創造非常事業的天例。成仁取義。壯烈戰死！噩耗傳來。在朝廷則敘勳賜號。在民間則家號巷哭。並於忠骨迎歸以後。今日（五日）在東京隆重舉行 恩賜國葬典禮。生榮死哀。可謂盡致。

山本元帥既爲創造我們東亞全民族光明隆盛新時代而死。我們東亞全民族當今日元帥舉行國葬之日。決不是僅僅哭奠敬弔便算感恩報德而已。必須徹底認識山本元帥生前的偉大人格和崇高功績。更須徹底瞭解目前時局和山本元帥所以爲國家捐軀爲民族流血的前因後果。然後激發天良。共奮忠誠。務以山本元帥的精神爲精神。以山本元帥的未竟之志爲己任。舍死忘生。共赴聖戰。不擊滅美英決不回頭。不復興東亞決不罷手。果能人人如此。時時如此。山本元帥雖死猶生。死者。不過是山本元帥的軀體。至於山本元帥的忠魂毅魄。則永遠附注在整個東亞民族的身上而活躍於無窮。

日軍在太平洋上。已然獲到壓倒美英的勝利。但是美英的殘喘餘力。倘未完全絕滅。同時。東亞共榮圈的建設工作。也未完全收功。所謂東亞全民族光明隆盛的新時代。業已顯現在我們面前而靜待我們作最後的努力。相信此時山本元帥之光榮戰死。正是加强我們最後奮鬪能力的元素。也是縮短我們完成東亞光明隆盛新時代期限的良機。我們只要一致向前奮鬪。早日完成聖戰。達到東亞復興地步。便是山本元帥的精神不死。

要衝庫爾斯克 遭受德機猛烈爆擊

【柏林三日電】德國空軍、於二日約動員一千機、對東部戰線中部地區之要衝庫爾斯克市、加以爆擊、首先於午間、與赤軍戰鬪機隊、互三分間、展開空中戰、與赤軍激戰中、德空軍、以戰爆連合之强力的編隊、突襲該市擊毀四十四台後、該市之兵站貯藏庫、彈藥庫、兵營、鐵道、換車場等多處因受命中彈、到處皆起火災、目標地區全体、黑煙蒙蒙之際直衝天際、其後、更將數百機之爆擊機分數編隊、空襲該市、對該市街投下多量之爆彈、此次之爆擊、德空軍於過去數個月間爆擊中屬最大規模者、且爲有効的爆擊、德空軍約千餘機中不過僅失去十六機、擊墜之赤軍機總計達七十八機之多、

作海軍體操鍛鍊身體的少年養成所工員（菲島）（海軍省許可濟第二〇一號）

交戰各國之忍苦耐勞生活（一）

不只在於遠遠戰場上的激戰、仍然在於我們眼前國民們人人的生活中、這纔是現代戰的實相、戰爭的波動、緊緊的逼近我們的身邊、沒有那個、買不到這個、生活困難得很、隨着戰爭物資的缺乏、無論是軸心方面、也無論是反軸心方面、刻苦的嘗試、都一天一天的加重、而且戰爭不是簡單能完的、所以生活一定要與時俱烈、而更深刻了、『惟能耐者才能勝利』、親邦日本的國民們、都拿這句話作口號、爲了勝利忍耐一切的決意、像鐵一般的鞏固、這一點我們是不是也應該來效法一下、是不是更應該與盟邦同爲勝利、比敵人美英更加頑强的、來跟貧困的生活奮鬪一下、爲了確固我們大的決意、所以這裡特地送給大家一個國民如何刻苦忍耐的一個報告、

『決定戰爭勝敗的東西、是後方生活』這句話、現在已成世界的定論、勝者光榮、敗者慘苦、決定那光榮慘苦的關鍵、其實

創傷妄自尊大心 食糧奇缺國民担負增加

英國

敵國的頑强 英國、世界沒過他一個讚辭、說『英國國民忍耐性强、我們不能不說這話是對的、開戰以來、已經是四年這四年間、在英國說、是悲哀困苦接踵而來有過多加而克的悲劇、失了香港、不得已的放了新嘉坡、一敗再敗這個悲報每次都創傷了英人、妄自尊大的自負心、英國民衆的心胸、罩上了悲痛和不安、然而英國國民的戰意、倒底因爲這而動搖了沒有？不、應當說他們是越發頑强的加强了使國內團結、每月喪失百萬噸商船的英國國民們雖然未到每日都感到食糧不足、衣不遮休的窮境、可是他們仍然咬緊牙關忍耐着高呼『並不是勝敗問題、已經是立在了生死關頭』雖說是敵人、可是這種忍耐的精神、實在是我們應該做做的、英國國民的食糧、大半仰給於外國、但自軸心潛水艦開始猛烈活躍以來、英國商船隊不能自由航行、國民榮養極其缺乏、去還比較不錯、比如昨春行點數配給制時、全是肉、魚、豆罐頭等、到年末時、乾燥豌豆、果實、野菜罐頭、煉乳、常食用穀類、罐裝餅干、麥粉等許多食品、不能自由買到、因爲砂糖也很缺乏、他給點心舖的減爲三分之一、製造氷糕也被禁止、常食的面包、因爲不能得到澳洲的小麥、溫混入代用品的燕麥、可是仍然不足、停止面包、『改吃土豆』食糧省這樣拚命呼號勵行代用食、也有道理、此外鷄卵幾乎弄不到手、新鮮果物等、在倫敦市民、也像昔日的夢境般的消失了、不官說、這數貧乏自然會生出營養不良、據瑞典新聞登載倫敦特電稱、『營養不良者日增、國民体位十分低下、所以食糧問題、實在是戰時英國最大的困苦、最近食糧部長、烏爾頓在倫敦電台放送、向英國人民呼籲、請求勵行代食糧的食用並說現在除了依靠美國農民諸君、已無路可走、只有諸君的援助、才能英國使國民生存、

强制的勞動 英國本非人的資源豐富的國家、所以開戰以來、深感勞力不足、銀行會社等青年男子、轉到軍需工業、女性來替他們、生活早就感到不安、於是斷行徵用婦人制、凡是十八歲至四十歲沒有幼兒的已婚婦人、都負擔了、必須從事軍需產業的義務、可是困難的是婦人、部隊的能率不佳、關於此事、供給長丹康說過、『從事軍要工業的婦人勞動者、已經激增、可是婦人勞動者的能率、仍是徒然、並不能有好的能率、尤其既婚婦人爲佳』軍隊也依賴女性的幫助、比如說徵用打字員和鋼琴家、養成無電技師、婦人補助航空隊、技術奉仕隊等也很活躍、最珍妙的是、自從婦人部隊工作以來、英國陸軍設置了化粧品部、由軍隊發給口紅、白粉等、邀他們的歡心、

國民擔負增大 隨着戰局激化、戰費急激增加、這是和國民私錢有着直接影響的問題、戰爭以前、國民每人負担的稅金是五磅十九先令、而今增加爲五十一磅十四先令、於此四年間、稅金的負担、加重了十倍、可是在這我們應想起開頭的話、『英國國民忍耐性强』、他們在這惡條件中、仍繼續忍耐、排除所有困難、忍耐一切缺乏、爲了英國的繼續生存、團結着奮鬪、所以說敵人決其不弱、我們應當把這事、深刻在心腑才行、

適應情勢斷行改組 日翼贊政治會整備新陣容

【東京四日電】政府四月之內閣改造、斷行機構之改組、整備新陣容之翼賛政治會、昭和十八年度通常總會於四日午前十一時在丸之內大東亞會館舉開、以阿部總裁爲始、前田總務會長、小泉代議士會長、金光政務調查會長貴衆兩院議員並各界會員等六百餘名出席、先行國民儀禮、橋本事務局長報告會務、阿部總裁致辭、前田總務會長致就任之辭、入於協議、情報宣傳部部長神雲國利氏朗讀總會決議文、滿場一致可決、阿部總裁發聲唱導聖壽萬歲三呼、正午終了、繼續午餐會、東條首相及各閣僚出席、致辭、午餐及懇談、

決議

我等對處戰局之現階段、益堅鐵石之覺悟、實踐敢鬪、立於第一線、凝集一億總力、以期完遂戰爭、是爲決議、

臨時議會諸法律案 日本情報局發表其件名

【東京四日電】政府在四日閣議席上、決定關於提出臨時議會之企業整備、食糧增產、厚生金庫改正、地方選舉延期、公債發行等左列七件法律案要綱、發表其件名如次、同時情報局有所發表、

一、關於延長道府縣會議員等任期之法律案要綱、

一、企業整備資金措置法案要綱、

一、昭和十八年法律第九號（關於爲充昭和十八年度一般會計歲出財源發行公債之法律）中改正法律案要綱、

一、爲充確保米穀生產之獎勵金或補給金財源、關於發行公債之法律案要綱、

一、爲補充確保台灣米穀生產所需之獎勵金或補給金財源、關於發行公債之法律案要綱、

一、朝鮮食糧管理特別會計法中改正法律案要綱、

國民厚生金庫法中改正法律案要綱、

食糧要綱成立

【東京四日電】鑒於現下食糧之事情、日政府爲確保戰力增强基礎主要食糧增產前特以農林省爲中心、與關係各省間、銳意進行檢討、近已獲得成案、故四日閣議已將一、食糧增產應急對策要綱正式附議、彼時經山崎農相詳細說明後、方獲成立、再此要綱、情報局豫定今夕發表、

司法省舉開經濟實務會

【東京四日電】司法省、關于戰時經濟法規之適用、四日午前九時於司法省內刑務協會講堂內、舉行經濟實務家會議彼時司法省計有池田刑事課長、澤田經濟課長及以下關係官、裁判的側詔大審院部長及其以下經濟係檢事百二十名並滿洲、朝鮮、台灣、關東州等外地關係官出席、爰開協議、一、統制諸團體人員之不正經濟違反法則等應考慮事項、一、統制經濟處理違反罪案之應考慮事項、等六項、

蘇門答臘新聞將於八日發刊

【海丹三日電】同盟通信社及日本內地有力地方報十三社組織之昭南新聞會、還去年末昭南新聞發刊之次、近更計畫發刊蘇門答臘之日文新聞、惟準備已然畢事、故定於八日之大詔奉戴日、於西海岸洲白丹市發刊蘇門答臘新聞、

谷日本駐華大使 赴滬討議當前諸問題

【南京四日電】谷駐華大使偕同堀內、中村兩公使、太田參事官、清水書記官等、四日午前九時、由南京發車赴上海、同日午後於上海大使館事務所、與田尻公使、關於治外法權問題等、對華政策推進、當前諸問題、有所重要會議、並中村豐一公使、任南京大使館首席參事官於過去三年間輔佐本多重光兩大使、盡瘁於國民政府發展强化、及日滿關係緊密化、貢獻頗大此次被任命駐芬蘭大使、與谷大使同道赴上海、四日午後列席會議後赴東京、與本省連絡事務後即首途赴任、

松井石根大將 啓程視察南方

【福岡四日電】興亞會總裁松井石根大將、予以三個月之預定視察南方、故即時於四日午前十時二十九分、由東京搭乘飛機、經福岡逕赴上海、

（奉天省認可濟）
希望發財 速備時價
尚崇惠顧 當天發送
創牌子 大賤賣
防蟲衛生球
一磅重四五〇瓦（合滿斤九兩約一百三十粒）單價四角
包裝每麻袋內裝七十磅批發價㊣二十八圓（麻袋奉送）
訂貨請先匯款運費貴客擔負發送由客車或貨車希指定
奉天省海城縣中街
製造發賣處 鼎大藥房理化工場
電話二七八番 • 受信電略二四番

化膿性疾患
阿早AZO色素劑
★適於接連服用安全之治淋藥
本劑於一萬倍溶液中具有殺滅淋菌之能力外 更加以不可缺少之消炎・鎮痛二大作用而獲得完璧治淋藥之定評矣 只以一次二片之簡單內服 短期根治淋疾 更用爲豫防時 得防止淋疾感染於未然
【包裝】三〇片 一〇〇片 三〇〇片
塩野牌
脫爾滔淋片
100 TABLETS
TALTARIN
塩野義製藥品株式會社
奉天市敷島區
ST—Z7

389

增產條件計劃完備

各省向預定目標邁進

農產視察班作調查狀況報告

【新京】興農部自四月中旬以來、即向全滿派遣六班增產視察班、在各地調查本年度農產物增產狀況、頃已整理調查報告終了、其主要省之增產狀況大要如次、

△奉天省 已早期終了蒐貨工作、而向增產一途勇往邁進、即天氣及其他增產條件、亦悉甚就緒、在地理上、其耕地之擴張、稍有困難狀況、但期萬全於除草、故已備確保增產體制、

△錦州省 以中央分配量而實施百分之十乃至十五、種子之補充、亦甚充分、故計畫增產、大可期待、

△四平省 以中央分配量之二成增產、向縣旗分配各縣旗復以省分配量之五乃至六分增產、向村分配、而計畫增產中、除一部稍有種子高力之不足外、其他皆如預定進展中、

△吉林省 以收得全滿第一成績之蒐貨躍勢、今已改換增產名義、邁開巨步、尤實施殊堪注目之左記諸事項、

一、向各農家分配每月之農事表、

二、由一屯中選一名篤農家、使其當任農產監督員之職、

三、配布制定之與農警察儀章、省乃以二成增產爲目標、故目標額之達成悉屬可能、

△牡丹江省 一般滿農一成、開拓團五成之增產殊堪期待、

△間島省 雖及萬貨之不良、故方以三成增產爲目標、即官民亦以一体態勢、致力增產並克服自然的惡條件、其增產意識極爲旺盛、

△三江省 種子補充狀況極爲良好、即土地之改良亦節節進展中、除小麥等一部外、皆能如計畫達成目的、在局部的稍有漲水之勢、但因努力結果、故開拓團之增產意慾、殊爲旺盛、

△濱江省 勿須顧慮種子勞力之不足、故一般的發芽狀況較諸客年極爲良好、尤因設置自給農場及復興二荒地約十五萬陌、故較客年之一成增產、是屬可能、

△龍江省 每年耕地之百分之二十二乃至二十四、悉受水澇之害、故本省注主力於土地之改良、至本年已漸現其効果、關於種子改良、雖有若干問題、但至今已告解決、民食亦將因調整省內之凹凸出荷、而告解決、已發出之嫩芽極爲茂盛、又將用作物水稻、亦堪期待、小麥大豆之播種量、因過大故其減少狀況、反之、粟、因播種、天氣之良好、故二成增產、可堪期待、

△北安省 因小麥大豆種子之不足、故對增產有所阻害、但農民之增產意慾極爲旺盛、又因增加馬鈴薯其他耕作、所以無總體的局部面積之減少、能確保一成增產、老街基開拓團之播種較前年多四、五倍、因之開拓團之增產殊堪期待、

△興安南省 以一成增產爲目標、五月十五日、至現在之播種、南部地方之三分之二北部地方之二分之一皆告完了較例年稍早十日、預於六月上旬播種終了、實施喇嘛僧食糧之自給自足、

增產關鍵在於除草

稻垣次長要望官民協力

【新京】稻垣興農部次長三日與記者會見時、關於本年度農產物之播種幷發芽狀況、及對於本年度增產預測、談述如左、(照片稻垣興農部次長)

自去秋以來、於蒐貨工作確立官民一体之總力体制、致力於增產、官民皆於極端旺盛之增產意識下、邁進本年度之增產、除東安三江內降雪遲延播種外、實克服局部的種子、民食之不足、蒸播種期及其後之降雨量之潤澤、雖顯著促進作物之發芽成長、但亦招來雜草之繁茂生長、且由於除草日數之短縮、故非集結總力加一番努力不可、政府亦爲期其萬全、深爲要望官民一體對於除草之絕大協力、

較去年之播種大抵可早五日乃至十四日、且於播種前後、均有適量之降雨、故發芽狀態、極爲順利、尤爲開拓關係、已完了其目標額、即內地人開拓團三十萬陌、及鮮系內國系開拓民總計五十萬陌之計畫面積、播種頗堪期待、以迄今之順利之推移觀之、本年度增產之關鍵、實在於除草成績如何、

稻垣興農次長歸任

【新京】稻垣興農部次長、爲視察奉天、錦州、熱河等南滿之農產事情及蒐貨狀況、預定乘七日午后六時三十分發列車、南上十二日歸任、

日大藏省召開煙草會議

【新京】大藏省、爲謀今年度之大東亞共榮圈內各地之煙葉、煙捲製造用材料品、製造煙捲之需給並交流計劃、尤其各地域間互相輸移出計畫之圓滑遂行、定於九日起三日間、在大藏省會議室、舉開共榮圈內煙草關係官會議、滿洲國側、規定政府之高倉興農部農產司長、柴田技佐出席、一行已於四日由新京啓程東上、

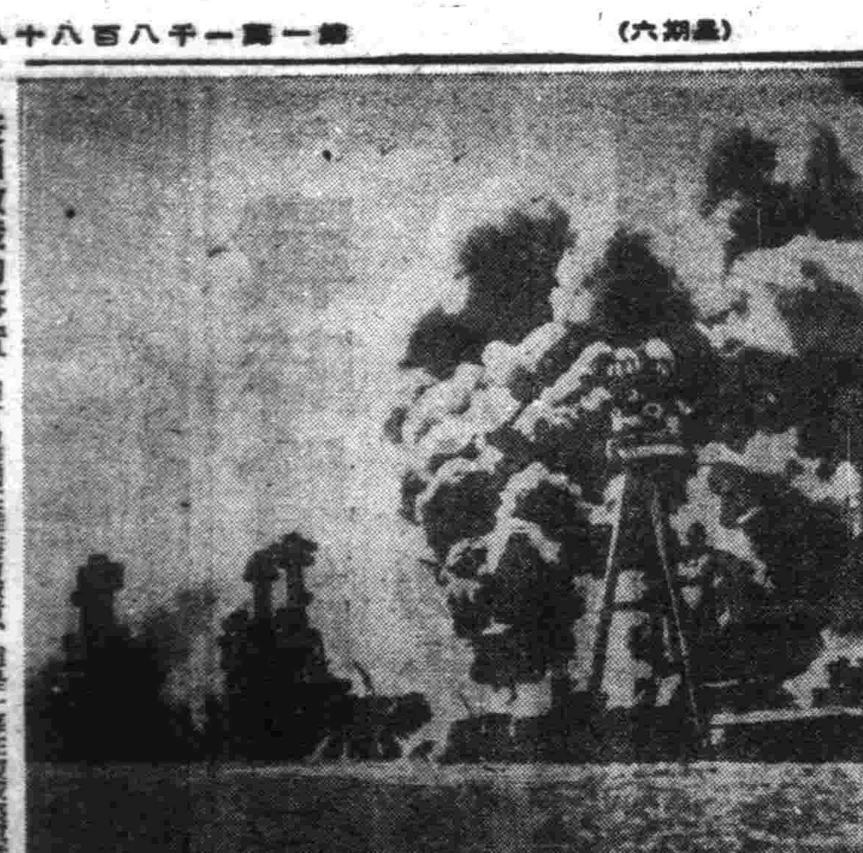

美國敗戰的事實＝照片乃英國某雜誌所載者、這是一幕在夏威夷真珠灣受日本海軍攻擊、而冒起漫天黑煙的戰艦慘狀、前邊是西勿覆吉尼亞號(大破)第襲西(中破)西里左那(擊沈)各號

東條首相激勵商業報國各地代表

【東京三日電】東條首相、三日午後五時、對於來官邸訪問首相之商業報國會勤勞報國全國大會各地代表約三百名、謂强力實踐決戰下商業道德、乃諸君爲國應行者且爲應對戰沒勇士雄魂之道、致詞如左、

諸君以及全國商業關係者各位、克服大東亞戰爭下幾多困難一路向商業報國邁進、並舉其餘力、挺身於勤勞奉仕、乃余常深爲感謝者、今於此機會、方得藉諸君表示謝意不待言今時局益形重大、山本元帥之陣頭戰、阿次島勇士之壯烈玉碎、使國民更新不擊滅美英不止之決意、當此之秋我等國民應進之途、極爲明瞭、務於各職場、無遺實踐此新決意、以求務必完勝、余茲附加一言、即希望諸君隨時隨地克服所有困難、與爲天皇陛下齊戰之第一線將兵之盡忠報國之敢鬪精神、與在戰場不顧生死之苦戰、共受共苦、相攜相助、互爲以戰友之精神、戰力增強與國民日常生活、有直接莫大之關聯、諸君宜於職域、緊存此意、以期遂行無違而良心感激者、爲強力實踐商業道德、亦相信此正乃諸君之爲國者、又爲應對戰沒勇士之雄魂毅魄之道、更切望諸君、堅持今日之決意、以運身勇氣、舉商業報國之實績、

東部戰機頓熟

連日展開壯烈激戰

【里斯本三日電】入六月後東部戰線戰機頓熟、高加索之庫班地區斯摩稜斯克西北之貝利修地區、連日展開壯烈已極之激戰、然三日夜斯莫科發出之情報、德軍於三日、關於莫斯科西北方加里寧地區、開始大攻勢、從激戰後、突破赤軍陣地、成功進出相當地區、他方赤軍於庫爾斯克地區、作局部的攻擊、以中南部戰線一帶戰局頓呈活潑之景、

翼政會開代議士會

【東京三日電】翼政會於三日午後二時、在本部開最初代之議士會、緒阿部總裁、前田總務會長及各官員、代議士等四百數十名出席、首由阿部總裁、實行「本會之結成已逢第二年度、如前所發表者、應益刷新或擴充機構陣容、而新設代議士會、常時各位亦行連絡、而使政府與翼贊、翼政會之連繫、益達於緊密、以期達成決戰新次重大化之本會之使命、并決最近招開臨時議會、在此深刻之當面之事實前、務各位力期更大之奉公」之辭、其次前田總務會長亦行致辭、繼更由金光政調會長說明政調之運營方針、後即入於協議、再由三好委員長部、(代理)津雲情報宣傳部、勝田企劃部各座長、報告各部之運營活動方針、更以一億敢鬪實踐運動爲中心、進行協議、而加以承認、同四時散會、

蘇海軍中將二人已昇級

【莫斯科二日電】蘇聯政府、於五月三十一日發表海軍將官之昇級如次、

日本航空部隊

攻擊莫利斯維西北敵陣地

【里斯本三日電】據蘇聯情報局發表、西南太平洋方面盟軍總司令部、發表日本軍航空部隊、二日攻擊莫利斯維港西北百七十哩之地點、克達特反樞軸軍陣地之旨、

日佛教青年會聯盟

開大東亞佛教青年大會

【東京三日電】大日本佛教青年會聯盟、動員大東亞共榮圈諸國之佛教青年團及知名之佛教徒、七月四、五兩日、在東京、開大東亞佛教青年大會、其具體的計畫已見成立、加入此計畫者爲加盟大日本佛教青年會聯盟之各地方佛教青年會聯盟、以及各大學、專門學校、中學校之男女佛教青年團體、滿洲國、中華民國、泰、安南、緬甸等之青年佛教徒團休、此大會除日本國內各團体代表三百名外、滿洲國十五名、中華民國三十六名、泰國十二名、安南八名、緬甸八名、其他爪哇、印度五名、受大東亞省之招請、遙來參加、會場爲大東亞會館議題、

一、青年佛教徒對大東亞戰爭完遂協力的實際方法、

二、以佛教確立大東亞精神徹底普及、

三、大東亞共榮圈內、爲佛教文化交流創設一大機關、

四、大東亞青年佛教徒、一体結合之方策、

五、以佛教挺身協力於建設大東亞共榮圈之方途、

本大會總裁、決定爲東本願寺法主伯爵大谷光暢師副總裁、帝大名譽教授文學博士高楠順次郎、及安田本社總長安田一、大會會長安藤正純、副會長淺草寺貫主大森良順、及帝大教授法學博士小野清一郎諸氏、顧問爲松井陸軍大將、高橋海軍大將財界有藤原銀次郎氏等、

重要資源增產

依重點制向前邁進

【新京】決戰下担當重要資源煤鐵鋼之東邊道開發、關於本年度之各種增產對策、前曾進行研究、而於其管下各鑛山、開始電氣機關車之運轉、謀運搬設備之增強、同時并以左列諸點爲重點、實施各事業所之增產對策、以期豫定生產量之確保、

一、大栗子採鑛所與謀設備之增強并重點之運營同時並積極進行坑道之推進、

二、七道溝採礦場、實行總力選鑛及堆積設備之增備謀鑛質之向上、

三、石人滿採煤場、除實行水選及雨露天設施關係機器之整備增强外、並致力於玻璃窯炭田之開發以謀量之確保、

四、於滿煤用府存製鐵用骸煤原料之强粘質性煤將此煤供於開發、本年度大抵以運搬設施之完滿爲目標

五、純鐵工場、自本年試驗之結果、竟產出世界的高品位生產品、故十年度更充實設備、謀純鐵井製鋼事業之擴大、

六、發電所著手發電設施之新規增設、

七、小型熔鑛爐、現於鐵礦子建設中、大抵本九月以前總完成、由下期出鐵、

八、爲謀生產能力之向上、職場之再組織、本於產業新體制之理念、按職業別再組織會社總從業員、以總力以謀目的之達成、

九、厚生關係、除實行社宅之增設、學校之增築外、并實行乳牛之飼育及養蜂謀社員并家族保健向上、

至一九四二年八月十五日、歸於樞軸軍當局掌中之英國軍俘虜數、已達十五萬、指摘亞特里公表之英軍俘虜數一〇七八九一名、與實數不相符之點、

股票行市

前場

奉天滿取

開盤收盤　開盤收盤

滿取 [illegible]　新東 [illegible]

鐘紡 [illegible]　新鐘 [illegible]

滿業 [illegible]　同新 [illegible]

滿鐵 [illegible]　同新 [illegible]

營紡 [illegible]　煙草 [illegible]

滿東 [illegible]　滿煙 [illegible]

電業 [illegible]　同新 [illegible]

興銀 [illegible]　新銀 [illegible]

新船 [illegible]　鞍鋼 [illegible]

南鑛 [illegible]　大興 [illegible]

木材 [illegible]　電電 [illegible]

同新 [illegible]　同新 [illegible]

新朝 [illegible]　特產 [illegible]

滿取 [illegible]　新燃 [illegible]

滿豪 [illegible]　同新 [illegible]

大機 [illegible]　同新 [illegible]

滿工 [illegible]　滿化 [illegible]

土木 [illegible]　東拓 [illegible]

瓦斯 [illegible]

哈爾濱市況

開盤收盤　開盤收盤

滿取 [illegible]　新船 [illegible]

滿煙 [illegible]　滿業 [illegible]

新鐘 [illegible]　滿鐵 [illegible]

電業 [illegible]　同新 [illegible]

興銀 [illegible]　營口 [illegible]

煙草 [illegible]　滿東 [illegible]

安東市況

開盤收盤

滿取 [illegible]　滿業 [illegible]

新鐘 [illegible]　滿鐵 [illegible]

同新 [illegible]　滿東 [illegible]

大連市況

開盤收盤

同新 [illegible]　興銀 [illegible]

五品 [illegible]　滿取 [illegible]

後場

奉天滿取

開盤收盤　開盤收盤

滿取 [illegible]　滿煙 [illegible]

新鐘 [illegible]　滿東 [illegible]

滿業 [illegible]　同新 [illegible]

電業 [illegible]　同新 [illegible]

興銀 [illegible]　營口 [illegible]

煙草 [illegible]　滿鐵 [illegible]

安東市況

開盤收盤

滿取 [illegible]　滿業 [illegible]

大連市況

開盤收盤

五品 [illegible]　滿取 [illegible]

大新 [illegible]　東新 [illegible]

鐘紡 [illegible]　新鐘 [illegible]

商船 [illegible]　帝新 [illegible]

日石 [illegible]　鋼管 [illegible]

日鑛 [illegible]　日立 [illegible]

滿系 [illegible]　滿鐵 [illegible]

同新 [illegible]　電業 [illegible]

瓦斯 [illegible]　電電 [illegible]

滿化 [illegible]　同乙 [illegible]

土木 [illegible]　土地 [illegible]

東京短期

開盤收盤　開盤收盤

新東 [illegible]　新船 [illegible]

重工 [illegible]　鐘紡 [illegible]

新鐘 [illegible]　帝人 [illegible]

日立 [illegible]　大新 [illegible]

鐵管 [illegible]　日石 [illegible]

滿鐵 [illegible]　郵船 [illegible]

(收盤時間十時五五分)

(收盤時間二時四十一分)

續行肅清冀中共軍

金子討伐隊卓舉戰果

【石門三日電】日軍精銳部隊、續行肅清在冀中地區蠢動之第八路軍、而金子討伐隊二十二日於拂曉戰、在王家庄(南宮東南)包圍攻擊冀中第六軍分區第十九連四連、和第七軍分區合流匪約二百五十、敵棄屍體二六、步槍五、手榴彈二〇、卓擊戰果、在敵屍中竟發現有第六軍分區副司令夏祖盛、又山本隊二十九日在棗行(清河西方二十公里)附近、攻擊第八路軍冀南軍區、第六軍分第十二團、及清河縣政府合流匪二百人、敵棄屍體五〇、俘虜一一、步槍七、手槍六、大舉戰果、

冀省日精銳猛攻中共軍

【石門三日電】日軍河原、松本、清水、大澤、中野諸精銳部隊、上月二十六日、於河北省西南部之大名南方十五公里南合附近、包圍猛攻中共軍、冀南軍區第一軍分區軍、及至二十九日已獲戰果如左、敵屍六一四、捕虜一六八、鹵獲品多數、

失要塞砲十尊

重慶軍受打擊甚重

【華中〇〇前線三日電】此次於華中展開之進攻作戰、長驅追近敵第六戰區之要衝長陽、偏岩等之日軍〇〇部隊、於該地附近一帶、鹵獲完整之似爲永久堅陣之要塞砲六尊、更於廿四日、在宜昌對岸方面、念龍敵第十八師之〇〇部隊、亦於雨台山附近、鹵獲同型之要塞砲四門、並砲彈數萬個、緣此皆爲脅威揚子江溯江作戰所構築者、因此、次夏季進攻作戰、頗爲神速、故敵一枚亦未放、全被日軍鹵獲、〇〇部隊將之分解、擬向〇〇運送、昨今重火器不足之軍閥軍、今喪失要塞砲十尊打擊更甚、

日內閣顧問恒例懇談會

【東京三日電】政府內閣顧問懇談會、三日午後一時半、在首相官邸舉行、除東條首相外關係閣僚、六閣僚並出席、星野長官等出席、協議戰力增強具體策、至午後四時、即告散會、

無盡協會召開定時總會

【新京】全滿無盡協會由四日午前十時起、於新京記念公會堂、開第六回定時總會、由經濟部之監督官橫山金融司長、張銀行科長、及中銀之笠井理事、并協會側之理事長辻新京無盡專務以及全滿無盡會社代表者十五名出席、首由辻協會理事長致辭、復由橫山金融司長、實行關於無盡會社今後之經營向及政府側之指導方針之訓示、次由笠井中銀理事陳述祝辭、旋即審議各社提出之△會務財政報告之件、△關於協會強化之件、△向綜合經濟局要望講會取締法規之制定發布方策之件、△社員之錬成並福祉增進之件、△關於會員之研究事項發表之件、及其他議案、午後四時方告散會、

德軍戰況

【柏林三日電】德統大本營三日發表、

一、赤軍於東線戰線庫班地區、又開始攻勢、突破德軍陣地、德軍出以反擊、敵浴各種火器集中之砲火、被擊粉碎矣、強力之德國近距離戰鬪機隊、對於該方面之戰鬪、與以有効之援助、兩後德軍突擊隊出以攻勢、擊破多數強力之敵據點、與敵兵以甚大之損害、又有力之德空軍於中部地區、攻擊重要兵站基地數處、對多數之鐵道施設加以猛炸矣、

一、德空軍於二日亦對英本土東南地區、以伯浦斯威士基港爲始行低空爆擊、擊破數種重要目標、

一、反樞軸空軍、二日又襲擊歐洲本土、德空軍及高射砲隊、擊墜敵機八十三架、因空襲而未歸還一架、

重光外相訪問東條首相

【東京三日電】重光外相、於三日午后五時三十分、赴首相官邸訪問東條首相、關於當前之諸問題、遂行種種要談、

美國煤礦工潮仍無解決曙光

【布宜諾斯艾里斯三日電】美國煤礦罷業入第三日、仍無何等解決曙光、且美煤礦、事實已全停止活動、是以二日夕刻、羅斯福與內務長官意克斯、戰時動員局長官貝爾納茲及戰時勞働局首腦等會見、長達一時間四十五分之久、然會談內容一切未經發表、僅戰時勞働局二日聲明否認勞資双方能業下一切協定、並已命停止交涉更命問題應與大統領直接會見研究解決方法、如此戰時勞働局、今已完全實在意義、已此確爲勢難否定事實、此後交涉此事、將直接由大統領羅斯福與炭礦組合長瑞斯進行、然對于同局交涉停止令、瑞斯、三日立時發出聲明、言戰時勞働局之措置、爲侵犯司法之不法行爲、言辭激烈、頗有告訴勞働局相與一爭於法廷之慨然傳稱羅斯福、決意支持現時勞働局、故或將依二日與意啓芝、穀之等協議結果、今後二十四時間內、再對五十三萬罷業勞働者呼籲、勸告復業、如事復業、則依軍隊法予以保護、如仍罷事業則以爲最後手段、將或發動強權、惟現尚難斷定、然徵用金炭礦夫、從事兵役、遣至炭礦繼續採炭之觀測、頗爲有力也、

美拜加得汽車工場工人罷工

【里斯本三日電】據紐約來電稱、拜加得汽車工場之勞働者組合員約二萬、因反對該工場之近將閉鎖而罷工、

東株臨時休業

【東京二日電】東株取引所、爲準備修行七月開業之本日證券取引所、故於三十日之市場、規定股份及國債亦臨時休業、故股份長期六月截止之受渡、亦提前至廿九日、

香港忠靈塔

工費式樣已決定

【東京三日電】昨年十二月八日舉行地鎮祭之香港金馬倫山之忠靈塔、近因總計費及樣式等、已告正式決定、故着着進行建設、此爲華南地方唯一忠靈塔、故祭祀中國事變、大東亞戰爭中、華南各地戰死之日陸海軍勇士及軍屬英靈、樣式採取追思皇軍勇士之兵字型高四八、五米基壇面積二八〇、二五平方米、以鐵筋洋灰建築、表面砌以花崗石、塔之南北面及中央均配以錦旗正面刻以忠靈塔三字、總工費爲百五十四萬一千三百二十七圓二角一分、爲現地軍官民及忠靈彰顯會本部邀聘者、開本年十二月末竣工、

設中央治安委員會

推進菲島一切復興事業

【馬尼剌三日電】菲島行政府、設立中央治安委員會、爲確立治安復舊及推進救濟事業之特別機關、以行政府令公表矣、該委員會以內務部長官爲委員長、以土木交通、司法部、財務部、教育厚生部、農政部長官、並加里巴皮事務總長爲委員、擔當菲內治安確立、復舊、及與此關連之救濟事業、而委員會分菲島四十六州七特別市、各於其所轄區域內、設立治安委員會、以州知事或市長爲委員長及各委員、州知事或市長、與憲兵隊、警察隊、軍政官部支部、連緊協力實行民之復興原民、維持正常生活、

刷新勤報制度

設定常備需給計畫

【東京三日電】議會於大政翼贊會、決定勤勞報國隊之整備要綱、使勤勞報國隊爲常備組織、爲增強生產實行總動員、厚生省最近、復興文部省相協力、爲謀勤勞報國隊制度之刷新、而設定常時組織之編成、指導、訓練及需給計畫、實施動員學生女子等强力刷新勤勞報國隊之運用計畫、如斯國民皆勤體制、已踏上正軌矣、從來之報國隊員、今年開始確立其由翼贊會發表之常時組織、從於急速之要求之常時組織者、對此、出動必要之報國隊員、至二個月、在一年中、實行向必要場所出動可能數、爲每年中之需給計畫、前期間一年一月、但因勞少之缺點、故今年規定一月、以外者、亦非常時之緊要、尤考慮季節的或向臨時之場所被貨物、及容量勤工作、而實行緊急勤員、厚生院、在從前之一年之間、延爲五日乃至一週間、但現在亦延長爲一週間或二週間、以夏季假爲主、勤員學生、調節一般人之動員數、對於無職未婚女子、使其實行三個月乃至六個月之勤勞奉仕、

密倫灣被日機爆擊

【布宜諾斯艾里斯二日電】同盟通訊據傳來電＝西南太平洋反樞軸軍司令部、二日發表謂、日本航空部隊、以大編隊、於二日對新幾內亞之密倫灣、反樞軸陣地、加以爆擊、

德機猛爆庫爾斯科市

【莫斯科三日電】據三日之莫斯科廣播謂、德空軍以五百機之大編隊、前後猛炸庫爾斯科市、及其鐵道設施、對兵員軍事設施、與以大損害、

東線德軍擊墜赤機多數

【柏林三日電】據德軍方面言明、德空軍二日於東部戰線南部及中部地區、擊墜赤軍機七十九架、此次德空軍之損害、僅喪失戰鬪機四架、

英國公表三年所受損害

【柏林三日電】英國副首相亞特里、一日在下院、公表在開戰後三年間、英軍所受之損害、德國軍當局公與

大學長會議第二日

在文教部會議室續開

【新京】全滿官國立大學長會議第二日、四日午前八時一會議室舉開、

懇談事項

一、關於大學教育之件、

二、關於報國隊、義勇奉公隊之實施狀況、

三、關於大學與其他機關之協調、

四、關於學生之體力鍊成、

五、關於養成實業教師、並其他有所懇談、

連絡事項

一、關於設置各種委員會議之件、

二、關於實施各大學學生聯合練習之件、

三、關於改正國民高等學校規程、

協議懇談、至九時四十五分、一般會議終了、十一時起、一同出席學生勤奉隊司令任命式、並司令旗授與式、正午在中銀俱樂部出席、與田中次長懇談會、午後三時起在總理官邸、出席總務長官代理古海總務廳次長之懇談會、關於大學教育之新方向、無拘意交換意見、確立學園之決戰體制、收獲大之成果、四日閉日程終了、

安坤丸是治療婦女經血不調的急效藥

調經 安坤丸 主治

安坤丸服三四日後有不可思意的效驗

經血不調　久不受孕　滑胎小產　經三血日　二三月不止　嘔吐惡心　肝鬱氣滯　飲食減少　頭痛目眩　婦女一切

赤白帶下　腰腿酸疼　經前腹痛　經期不準　經血不見　經多經少　夜睡夢多　血色不正　因寒因氣

肚腹疼痛　四肢無力　經期腹痛　經後心跳　心忙心亂　面黃體瘦　每逢行經　晚寒潮熱　氣中血海　所得各症

子宮寒冷　癥瘕痞塊　經後腹疼　每月數次　心口疼痛　午後發燒　肚疼不孕　四肢冷熱　血崩血漏　皆能治之

奉天市大西邊門外電車站北頭路西郎大西關一段五號

製造本舖 鶴春藥店

吉林東關雄昌街福學堂藥房

新京大同大街義和謙藥店

吉林河南街民生藥房

認准藥盒決不致誤

哈爾濱正陽十四道街 德泰恒

安東六道口 福祥泰

濱江五站 五道街 天育堂

各埠代理詳列於下

噫山本元帥

西條八十作　遠人譯

悲鳴雷霆自海上來。
我們今天在五月綠蔭下。
祇默默無言。
遙望青空以哭禱。
聯合艦隊司令長官山本五十六提督。
在南海之空戰歿。
我們尚未詳知那天戰爭之姿。
祇是追慕。
鐵鋼全太平洋的巨大雄姿。如萎謝。
萬艦飄弔旗。
海風嚀蕭蕭。
雪白的鷗群。
也默然而不成歌。
光景何悲壯——
大東亞戰已三年。
最初即在旗艦上。
作戰一萬浬。
神鎮奇略。
廢寢忘餐。
毫不念家鄉。
百戰百勝。
發揮大海軍精華於世界。
海上武將。如西沈太陽消然沒於海上。
以全軍司令官之身。
率先乘飛行機。
敢然親立陣頭去指揮。
至最後所給吾人的教訓是。
「武人要這樣的去戰爭！」
何等完璧的垂範！
何等不朽的遺訓！
悲悼永無盡。
但互將山本不死。
今。其心靈如流星。
分裂海上。
宿於全海軍將兵的胸中。
莫惋惜！莫浩嘆！
千萬山本。
今日已成千萬山本而前進。
一億國民。
今日也當成千萬山本而前進。

靈之飛行

佐藤春夫作　遠人譯

志如鐵石堅。
玉碎弗瓦全。
功勳永不朽。
丈夫豈生還？
此身。
獻君王。
南溟陰且冥。
可能見。
故鄉之櫻。
英靈不泯。
向靖國宮居飛行。
部下已負傷。
捨生以成仁。
將兵皆憤激。
我等誓報旗頭之仇人。
國人皆勿忘。
擊滅敵美英。

輓山本元帥

趙英綸

摯穴英美還恩承　萬代追封金鑄像
挽世氛沸惶星墜　四海拉淚石刊碑
一腔熱血許酬國　當茲英美跳梁　方重維懷平天下
半世忠魂適擊敵　未竟東西水火　頓揮墜淚腦塵環
變理陰陽大和魂　聽用俱臻　運籌紀綱萬古著
處碎英美小醜類　譽勳廣策　盡瘁軍旅入到斂
提無敵海旅　蕩全球劫雨　太平無壓遺偉績
鎖殲藩秩寒　倏大樹星霄　痛暌殿道哭棟材

追憶山本元帥

陸軍上尉劉德明

在這次大東亞戰爭中我們最景仰最崇拜的聯合艦隊司令長官山本海軍大將。不幸於前四月。在南方最前線。指揮全般作戰之際。壯烈戰死於飛行機上。這種噩耗傳來。實在是哀悼不已的。長蒙天皇陛下俯念偉勳。賜以元帥稱號。列名元帥府。且敍大勳位 功一級。並特 賜國葬。像這樣的死後殊榮。又多麼令人感佩呢。

山本元帥身雖化作護國英靈。可是他的光輝不朽的勳功。和烈烈英勇的鬥魂。能在戰史上放萬古不易的光彩。我們對這位舉世無儔的人傑。不能不無所懷憶吧！

回憶元帥由明治十七年畢業於海軍兵學校以來。獻身軍職。到現在已經有四十年之久。其間也曾樹立過最光輝的武勳。當三十七年前日俄戰爭的時候。正是少尉候補生。在日進軍艦參加戰爭之際。受敵砲擊。遂至負火傷。並失去左手二指。誰都明白罷！像這樣彷徨於生死境的行爲。不能不說是捨身的戰法呢。因此得爲名譽軍人傷痍徽章甲種第一號佩用者。在日進艦上的負傷名譽。像永遠不壞的金字塔一樣留在人間了。其後也參加過第一次歐洲大戰和數次的事變。屢樹偉勳。在大正十三。四年間。充當過霞箇浦航空隊的教頭並副長。對於少年航空兵育成上。曾與以多大之努力。此外像擔任航空本部技術長。第一航空戰隊司令官。航空本部長等全是占航空部的主流地位。而挺身於空軍的建設和充實元帥在那時候。就深知道若是海戰。必需要空軍來活躍的。所以以粉身碎骨的努力而致力於空軍訓練之完成。其訓練之猛烈。與實戰毫不相異。就像飛機一經飛出。不期生還訓練這樣的強烈觀念。而造成世界最強的海軍的空軍。纔能樹立今回大東亞戰爭中的空戰奇功呢！在海軍軍縮會議之際。曾以帝國全權委員的隨員。或爲帝國之代表出席參加三次。折衝一切努力貫徹帝國主張。嗣後任海軍次官兼航空本部長。處於國際情勢緊複多岐之間。而能打破難關。像中國事變。決行了驚倒世界的南京渡洋爆擊。這是當時最得意的經過。昭和十四年親補聯合艦隊司令長官。參加中國事變。發揮陸海緊密協同的妙計。施行海洋上的封鎖。使重慶政權。退走腹地。同時傾注心血爲準備今日而鍊成實力。樹立了必勝的對策。

◇　◇　◇

按以上所說的。元帥是一位文武兼全的人物。就是頭腦性格方面。也是與衆不同的有着精密的頭腦。和一步也不含忽的強力氣魄。在當次官時代。主持軍務的卓越的手腕。凡事排除空論與理論。力求實踐。最爲馳名。尤其元帥的特徵。就是在精神上。一般深識元帥的人們多評。「元帥是電光一閃。最銳敏的人物」。但是那種眞純正直的性格。毫無邪念的純情。這一點就是受人衷心崇拜的地方。

此外像在處理公務的時候。若是不完。絕對不回自邸。甚至於宿食也在外方。若是有人問的時候。則答以「我的身體。就是公體。無論何時。是屬於皇國的」。這公務完了的時候。才能回家。這樣偉大的信念。已成我們悲悼的事實了。

◇　◇　◇

在前年拜受對美英宣戰。大詔後。開戰的劈頭。日本精強的海軍航空部隊。奇襲夏威夷。以及馬來海戰。竟能神速果收。擊滅英美在太平洋上主力艦隊。確立赫赫戰果。使彼此所有的海軍勢力頓倒。以後才得到很順利的戰況進展。北至阿留申安達島。展開雄渾之大作戰。能南自澳洲。與陸軍緊密協同於最短期間擊潰頑敵。奪還美英掠取東亞久作基地的菲律賓。新嘉坡。香港。馬來等。打破戰前敵人狂吼夢想的包圍陣。此外一部更能在印度洋上。敢行作戰並以一部竟能遠遠出擊美國本土西岸以及於澳洲。菲洲方面。收得震駭世界赫赫無比之戰果。像這樣的戰爭。經過一年多。就能染成必勝的戰據點。和確立絕對優勢的戰畧態勢。最後的勝利。不久要歸於我們了。那麼這樣有史以來未曾有的赫赫戰果。固屬由於御稜威遠震所致。但是由於山本元帥全軍統率得宜。也是致勝要因。所以說元帥的偉勳。是千古不朽的。元帥的威名。是世界周知的。元帥不但是親邦日本國的功臣。也就是我東亞民族的恩人呢。

現在親邦海軍。因艦隊司令官的戰死。仇視敵人的心。越發要增强勇猛。決不能低下。

我滿洲國民。雖於銃後。也有同樣的必要。應發要致力於必勝的決意。以慰山本元帥在天之靈。不問前線與後線。不問日本。滿洲。中國。凡是東亞民族。要打成一體。一意向擊滅美英途上邁進呀。最後與讀者。共同祈禱山本元帥的冥福。

山本元帥國葬儀式

故山本元帥之國葬。執行於日比谷公園儀式如次

六月一日午後三時正靈柩移柩之儀四日午後二時賜誄之儀七時半靈代安置之儀五日午前七時斂葬當日柩前祭之儀八時五十分靈車發引之儀十時斂葬之儀葬場之儀午前十一時正靈柩祓除之儀六日午前八時斂葬後一日權舍祭之儀十時三十分斂葬後一日墓所祭之儀

遊唐王山有感 并序

馮階星

壬午秋七月十日。海城南唐王山演劇。城內人士往觀者甚衆。余亦隨行出城。南行約八九里。便抵廟門。因憶五十年前。從業師孫惟亭孝廉在此廟內讀書。同硯友生童二十餘人。今以七十老翁猶存者寥寥。悲喜交集。感賦七絕三首。硯書。就貼於鐘樓壁上。雪泥鴻爪。云爾。

五十年前憶舊遊。讀書廿(?)然秋。同窗學友今何在。撫我白頭猶自留。

莫笑儒生到暮年。精神步履尚強堅。此行非爲來觀劇。祇欲重聯山水緣。

消夏

長夏炎炎暑氣充。此身清靜有誰同。洗心靜待簷前雨。撲面凉生扇底風。能自退恬懷李泌。不甘岑寂笑揚雄。人間酷熱知多少。都化冰壺雪碗中。

一帶遼河水四圍。此中天地少炎威。書因怕蠹時常曬。廡爲驅蠅不住揮。棋子閒敲松子落。柳花誤作雪花飛。興來無得琴三叠。彈斷人間是與非。

美欲染指之馬地尼克島

美國政府於四月二十六日。曾發表與加里布海之法領馬地尼克島斷絕關係。理由是因爲該島高等辦務官番魯基。羅貝爾提督向維西政府誓盡忠誠之表示。但美國眞正的目的。乃是欲將該島法國軍艦並十四萬噸的商船收爲已有吧了。再進一步將該島占領。以之排除德潛水艦對中南美交通上之威脅。馬地尼克島。乃法領西印度諸島中之軍事和政治的中心。人口約二十五萬。而法人卻僅佔五千。由法國派遣之高等辦務官統治之。該島軍備。極爲貧弱。步兵和砲兵只各一大隊。佛蘭領法蘭西爲其唯一之良港。現下停泊於該港中有航空母艦貝亞倫。巡洋艦剣諾。達爾克及愛美爾。貝魯當外。尚有若干之小艇。和六隻油槽船。二隻商船。而飛機雖有其數並不多。當德法兩國之休戰協定成立後。英國即開始封鎖該島。同年十一月以降。美國又將其劃入海軍之哨戒線內。此不外因該島距離美國防之中核的巴拿馬運河。只一四〇〇哩。良可作加里布海及向南美之有力基地。故爲美海軍部所垂涎。時思指染。

我們知道。美英的民族特性只要和自己有利雖蹂躪正義亦在所不顧。因此。美英只要造出一種虛僞的口實就會將其占領的。

德國戰時女性

陸軍女子通信隊

戰爭。功勳非渺。

在德國。女子之從軍者尚無其制。但凡二十一歲至三十歲之女子。殆皆充紅十字看護婦此通信隊員亦選自此中。適於軍事通信工作者。此外。亦有自動參加此團體者。被採用之隊員。即入陸軍通信學校。授以技術與學理。卒業後遂成完全之隊員。是時發與制服。組成隊伍。從往各占領地。配屬於軍隊。發揮其技術。此女子通信隊員。遂按特別規定服務。在起居方面則甚自由。糧餉由陸軍支與。並與津貼其他方面。與普通軍隊相同。

此團體。屬於陸軍通信隊。幫助通信工作。團員皆女子。皆具電話交換。拍收打字電報之技能執務勤勉。實由於訓練有方尤於正次

日本海軍機雷學校

長虹

『擊滅美英的第一彈。要由我們射出』。這是擊雷敷設學校某隊長。在大東亞戰爭勃發的時候。對部下於激勵的訓話。自從戰爭開始以來無敵日本的艦艇。在遙遠的夏威夷。珍珠灣等各方面。收到赫赫的戰果。此外機雷關係將兵在皇國日本的諸港灣。敷設機雷。使皇國諸港灣。堅似鋼牆鐵壁。所以他們的武勳。也是使我們永久不忘的。

機雷學校的根本訓練。大體和其他作戰相同。譬如施繼續不斷的猛訓練。習得超越的技術。克服種種困難。養成百折不撓的精神。唯有他的作戰性質。他的形狀不如戰艦那樣宏壯偉觀而且有機動的性質。因此精神的鍛練。更較重要。在海軍機雷學校的學生。練習生。根據以上的要點。猛加訓練。

海軍機雷學校 水雷科（以往 該校僅 水雷一科）自昭和某年。獨立以後。不僅學習機雷的分解。組織。並且對於他的性能試驗。敷設。掃海作業等全般的機雷術。以及對潛水艦的戰術等。完全盡力授與。

機雷學校的某一位教官說了『機雷是一件最可愛的東西。如果把它敷設在某地。它可以在一二年之內。等待敵艦到來。發揮它的效力。但是。因爲沒有人長期看守它所以它的功績。無論如何偉大也不如軍艦飛機等的功績那樣明顯』由此可見該校全員心理和精神說起來。機雷術雖然是被動的。可是。爲了制覇五大洋之上。也總得遂行它的使命。然而機雷術中的掃海作業。雖屬可能。但是卻非常辛苦危險。它的功績也和機雷同樣的不顯然了。『不誇功。默默遂行任務』。是日本海軍傳統好的最好的表現。而機雷當校即本着『不誇功默默遂行任務的美點。由我們表現。』的精神。猛加訓練。教程終了後。使習得完全之機雷術離校之練習生。養成對機雷之愛好心。在敷設的時候。不必委託他人代爲裝置。自己便可分解。試驗。發揮其性能。現代的海戰已經由主力艦隊的時代轉入航空部隊的攻擊及以潛水艦破壞通商的時代。所以該校的任務。也隨之加重。授與機雷保護海路而對敵潛水艦積極進攻的戰法其他如應用到敵潛水艦機能的認識。就可以道它的所在的方法。以及投擲爆雷的技術等。所以該校的練習生。實在率爾得。

在遲聰下的該校的練習生。懷抱着他們完遂任務的日子。每天自起床的瞬間到就寢的安息起。至午後九時息燈止拚命猛習課業本着東鄉元帥月月火水木金金的諺語猛烈訓練

談酒

（中心）

在早先的時候。法國有一部熱心志士。他們都在研究。國之人民爲何不多。反見減少的原故。死亡率比較生產率多。經詳細考查之後。知道了主要原因。都是因爲人民飲酒的所致。

看見這種報告就可以明白喝酒的利害了。英國前宰相葛雷氏曾經說過。

『雖然戰事荒年瘟疫是三大災禍。却不如酒的可懼』

一。酒之種類。酒並不是天然的產物。乃是由別種材料製成的。主要像米穀。大麥。小麥。雀麥。葡萄等物製造的。酒醇是作酒的要件它的作用可以能叫穀果裡含的糖汁和糖變成酒精。無論什麼著名的酒。全都含有酒精在內。像魏司克。白蘭地燒酒。啤酒。紹酒。都雖有酒精在裡面。但多少並不一定。有每百兩酒含有五兩十兩酒精。更有每百兩含有五十兩到七十兩那樣多的。

可是。誰都曉得酒精是一種最猛烈性的毒。素對於身體一點健康性都無有。人雖然喝少許的酒精也能立時傷命。或是喝的過量什只於醉一般。也須行在街道上打人。也須被車軋傷。所以飲酒的人簡直像喝毒物一樣吧。如果我們將蛋青滴入魏司克和醇酒中。可以立刻看出蛋青凝成白色堅實的物質。所以。人的心肝胃腎以及肌肉加青酒精。在內它的影響不也是和蛋青滴入酒內一樣吧。

二。酒之害處。凡是喝酒的人。都是以爲酒能助興奮的。可是酒到人的腹中。結果發生了罪惡的種源。而以道酒能影響到人民的道德觀念。以左列簡單的舉出酒之害處。

1。酒能影響記憶力。2。酒能陷害身體。3。酒能影響於品行。4。酒能病5。酒能促短人的壽命。

酒是直接影響於各人。也可以說也是影響於社會和國家的。

俄皇在西歷一九一四年間曾頒發禁令。禁止人民在國內製造或販賣酒。當論當末頒之前。國內人民飲酒的很多。而影響到無數人民貧困難。可是。在禁止飲酒以後人民雖經過數年戰爭。但所得的進步景象。很爲顯著。經濟上自然是餘裕的了。同時人民的道德上。也獲有奇異的進境國家犯刑事罪案的發現也減少了。

據各國人壽保險公司之報告。凡是喝酒的人。所享的壽數。比常人較短。向一人數喝酒的人患病者也比較常人多出兩倍。而向一人數。飲酒中人死亡之數。也較常人多出半倍。由此可見人。因嗜酒的關係。每其將縮短四年以至十年之壽命。是多麼可怕的事啊。

三。戒酒的方法。戒酒最好的方法是往醫院。由院內設法。戒除但人的情形不同。有不能去醫院戒除。當然也可以自行戒除。但最要緊的。就是本人的意志如何人須有恒心。這種惡習慣就可以免除去了。

我們更當知道。飲食有許多種能引起人的酒癮。所以飲食上得特別注意。應當用水菓等物品。對健康身體方面也應顧到每日用熱水浴身清晨早起。多吸些新鮮空氣久之則不愁身子之不健全了。

但所最忌的就是少用刺激物品。像紅茶。咖啡和紙煙等物都是引人喝酒的根苗所以。絕對停止吸煙是最重要的事件。

尤其。處在非常時局要好喝酒的青少年們。更不該繼續沉迷下去趕快戒除吧。

茶館味

（白木）

每逢和友人走進了滿目羣鮮系的各喫茶店里去喫茶時。第一個意識。也就是第一感覺。是輕鬆。明快。乾淨與悠然。無論是棹椅的佈置。杯匙的裝飾。以及招待的親切。僕歐的鞠容。和室內的點綴等。都處處令你乏疲了的身軀和精神。得以舒展得服服貼貼的。

如果再有了輕音樂的吹送。和茶客們的喁喁私語。一兩聲的侍女的招和。則你更會若有離却名利人懷。像做着幻夢似的來得悠然自得。

如果你的朋友是商人的話。則他絕不會再把近日來的交易行情。向你說個喋喋不休。文人墨客。則更會用以來整理他那浮動在腦中的腦士皮里純。軍人政客。也會忘却了手中的筆劍。來作一次支配意識的休息。主婦們也想不到明日的午餐上的問題。假若你再會到用它與友輩們連絡感情。和情人來約會野外旅行或者跟自己的太太孩子們來調節近日來窒中的寂寞。以及休息疲倦了的心身。則淡茶一杯。再間或着喫上兩三塊蜜糖穀的糕點。那麼你能像入深山中飢渴時獲時了幾粒山葡萄的滋味。

記得是去年的中秋。內人送歸故里。一個人閒得寂寞得荒。恰巧偶宙某來訪。由於嚮導下。我們步入一家附有講評詞的茶館里。意識是舒散舒散。

但是滿洲舊式的茶館。倒另外使我得到一種不安。煩懊。喧嘩。出汗的感覺。是那麼一張正方形的木棹。而上的油漆。和禿子的頭顱一樣。燒開水的壺笛。響澈在耳底。丟掉了嘴把柄的茶壺。上面貼染着油污的痕蹟山東哥們的喝呼。評詞人的啞音。再加上汗臭。煙塵。嗑瓜子兒的。喝茶的。吐痰的種種配合。則有使你有三日嘔的意感。

我不一定是非得來的東西確定論者。但是好的留着。壞的滅種的優生論。我們總該喜起實行。

然而。意外的茶館。確確實實的一直從中古遺留到現在像月亮一樣的照過古時也照着現在我不聽敵。所以我也不知道我們大國民的保存國粹的精神是如何毅的健強。

賀欽墓誌銘

（續）　（王鸛翁）

十萬言。極其剴切。皆人人所不敢道者。使得見於行事天下可幾而理矣。處家篤意義正倫理。親愬戚雖纖悉救災恤患。重本抑末。冠婚喪祭。一遵古禮。不徂之言驗悉不入其耳。子姪能習與行者。必薰陶之以孝弟之義俾俛與人相讓者。不關其曲直。必籍以記之。鄰有爲於異端凡喪葬者皆作佛事。

四日興禮樂以化天下。數

國際劇場　今日　山本元帥國葬之辰　休館一日

中聯公司　巨片　六日起演新片　寒山夜雨　李麗華　黃河主演

光陸 CAPITOL THEATRE　城內中街南　電(四)三六三三　六日起　新片　萬世流芳　五日　山本元帥國葬日　追憶元帥大東亞戰爭樹赫赫武勳表深甚弔意休館一日

亞洲電影院　奉天電車路　電(二)三七九一　六日至十一日　寒山夜雨　李麗華　黃河　今日休假一日　山本元帥國葬日

天樂　城內灰市胡同　電(四)二一八二　六日至十一日　寒山夜雨　李麗華　黃河　今日休假一日　山本元帥國葬日

天光電影院　大西關大街　電(二)二七八　六日起　新片　萬世流芳　五日　山本元帥國葬日　追憶元帥大東亞戰爭樹赫赫武勳表深甚弔意休館一日

雲閣電影院　北市場　電(二)五三五八　六日起　新片　萬世流芳　五日　山本元帥國葬日　追憶元帥大東亞戰爭樹赫赫武勳表深甚弔意休館一日

金城電影院　大西關大街　五斗　明天放演　風流世家　今天爲東亞恩人　山本元帥國葬日　本院休館一天以致遙弔哀悼

中央大戲院　全體出演　富連成社　六月六日　劇中情節　晚場准演　魔術翻新　端陽佳節特選　五集　乾坤鬪法

保肺素　治咳嗽痰喘三期肺病　每盒壹圓貳角　奉天大北關育生堂出品　各埠藥店均有代售

奉天市小西城門南電車道路西　明遠堂藥房發行　專治小兒氣卵　（藥名）延春補天膏　專貼小兒氣卵　偏墜雙墜　大人疝氣　小腸串氣　（電話）2-0041　定價每張八元　每張四元　外埠函購請由郵局掛號滙款每張加郵費四角　用法簡便詳載說明書函索說明書附郵票六分

普明醫室經售　專治遺精滑精　男子腎病良藥　固本養腎丹　奉天市大西關大什字街口路北　定價每盒七圓內裝十袋十日用量外埠函購請由郵局掛號滙款每盒加郵費四角服法購藥時附有詳細說明書獨家經售並無二處函索說明書附郵票六分　電話四二三一六號

濟康脚氣水　汗泡疥脚氣濕疹　濃瘡疥癬等症　定價五角　歛積健脾丹　小兒食積水積虫積氣積　腹痛夜啼食慾停止綠便　定價五角　補爾康　健康素　濟康製藥所　奉天市瀋陽區一經街一段一〇號　電話四二三一六號

瘧疾感冒特效藥　定價一元二角　濟康　治瘧灵

強力　育靈機　定價二元　請用特効　強精補腎　固本壯陽

梅毒下疳濃瘡疥癬毒性關節痛小兒胎毒牙齒不全子宮破爛滑胎流產頭髮脫落一切皮膚疾病等患特效　定價三元　清血解毒丸

惡性淋疾　滅淋根片　請速先服用

肺病吐血其效迅速　肺療菌　如蒙惠顧請先滙款

肺療病不難治　益壽丹非奇藥

益壽丹

新京大馬路義和謙本店代理

肺療菌繁殖於肺部所到之處便破壞損爛成空洞故極難治療益壽丹藥力直接達於患部而殺盡肺菌故無論一二三期肺病均能克奏奇效即無病者亦宜預防先服益壽丹以避免肺病之傳染可保終身無病延年益壽

從前死於肺療病的都是冤枉死的目前患肺病都可以不死益壽丹治一二三期肺病有藥到病除之功數千年來無藥可治的肺療病有了救星

定價每盒十二付國幣七圓　外埠函購加郵四角

發賣本舖　國瑞藥店　奉天市小北城門外西頭電車路道北　長電話(四)二〇四一番

各處代理店(一)

全國協和會各級本部
躬行實踐會運動
二期建設達成頗堪期待

【新京】當茲康德十年盛世綜觀我國諸般政治、無不突飛猛進、成皆達成百度俱興之旨其間尤以協和會運動之滲透更爲徹底殊値決戰之年、增產之秋、協和會中央本部、爲期國民、百尺竿頭、再更進一步之發展、乃自本年、初春以來、即着手諸般協和會運動之基本工作、更決定康德十年度之會運動方針、通令全國各地之各級本部、一體實行、藉期宣德達情之徹底、思想之確立、全國總動員體制之發揮、自指示以來、已亘數月之久該本部方面、爲期調査、於其期間內之滲透如何、各地之各級本部之運動方法良好與否乃自五月上旬始、即開始派遣本部優秀人員、分赴現實調査迄本月上旬除檢樹興安兩縣之外、大体全告終了、據担當調査云、各級因鑑及時局之緊迫、吾皮使命完成之秋、成皆認清任務之重、大、均弱立陣頭、率先垂範、躬行實踐、於是對於友邦日本之援助躬行、年度中央所指示諸項之達、皆溢於言表、第二期建設成、增產物增產之實現、與達成實堪拭目期待、

宣化第一部懇談會
高參事要望發揚決戰精神談

協和會市本部主催之宗教懇談會於過去期間、會收獲甚大效果、其促進宗教團體向上及完遂國策推進協和發展、誠有不可泯滅之事實、今際戰局方酣、吾等擔後國民、尤須以大東亞戰爭勝利到底、環顧今之時勢要求、應付必然之措置、乃於協和會市本部、仍以原有宗教團體、進一步的組成「宣化第一部」乃於三日午前十時假城內協和會館大會議室、召集市內宗教慈善團体首腦凡四十餘名、開催「宣化第一部懇談會」市本部由高參事暨部員中部員前島出席於定時開會、國民儀禮後由市本部高參事致辭如下、

宗教懇談會於過去期間、促進於社會教化之向上及寄與於協和會推進宣德達情、功效之多自不待言、而茲迎合時勢要求與夫國策之滲透即有宣化第一部之誕生、但第二部第三部亦將次第誕生、惹宣化第一部部員俱係市宗教慈善團體向應付一旦需要宣化之運動、其他調査協助國勢發展、助進協和會使命之宣德達情、澈底發揚擔後決戰精神是所至盼

高參事致辭畢、開始懇談、一、關于宣化第一部部員照…一、片埸消之件、二、關於連絡強化之件、三、合同訓練之件、四、厚生施行之件、

開司計講習會

…縣公署爲整備街村股…收、及各項徵收之改善、乃定於本月廿一日、二、兩日在縣公署會議室、召集一街三十九村司計、開講習會屆時由街村股谷屬官指示及講習

新京特別市勤奉隊
創出式典已盛大舉行

【新京】由國都青年中選出初次新京特別市勤奉隊三日午後三時半起於市公署講堂在各關係者並隊員二百七十名出席之下、盛大舉行創出式、張市司令、牟田剛總司令之致詞後、式典終了、一行爲挺身於遼陽防水工事而勤勞、以午後九時三十分發列車出發、

擊滅美英決意愈堅
弔山本元帥文如雪片飛來

【東京三日電】山本元帥戰死消息更與滅向擊滅美英一路邁進之一億同胞以彌強之力自戰死發表當日以來寄來東京市赤坂區山本宅之弔問文（亦包含血書）已達八百餘件、使遺族以及關係者、深爲感激、陸軍關係以及產業戰士、學生鄉黨關係等多彩之國民各層寄來之弔問文、其中莫不呈擊滅仇敵美英之決意又由戰歿於眞珠灣之軍神岩佐中佐、廣尾大尉之遺族亦寄來弔問文、山本宅對於此等慰問文、已一一答禮、（以下爲其一二）

滋賀縣八幡町北庄 津田公城

余爲國民學校六年生之津田公城、上月二十一日由學校歸途中、聞無線電放送發表元帥之壯烈戰死、余胸中悚然受異樣感動、悲泣中跑回家去、見父母正於無線電收音機傍流淚余去年七月曾向元帥去信慰問、即時得覆函、激余努力用功、元帥所激使余終身難忘、惟用拚命努力、翌朝見新聞上刊出元帥英姿、乃祀於佛壇、對之含淚合掌（以下略）

東京市江戶川區小松川町二三九 片倉進

（前略）余爲大日本青少年團團員、爲日本之男子余等應爲之事甚多、請山本大將安心、而大將討敵戰死、正爲指示我等應進之路、故我等當兵時必先將羅斯福買齊爾火葬謝大將之遺族諸位安心（下略）

元帥新塋域 舉行修祓式

【東京三日電】深綠蒼蒼、多磨墓地境內名譽靈域、與東鄉墓也並列、山本元帥至高英魂永鎮之墓所、三日夕刻已築造完成、圍繞白木造之玉垣、中央之上屋、爲膺圓木柱四根所支、光彩美奐、上屋之兩側高堆埋葬用土、前面由祭官學舍至樂舍整然排列、其周邊清掃潔淨、無一雜草、威嚴肅靜、並於四日午後四時起、對新裝之塋域、舉行修祓式、

自製害虫防除劑
堪爲增產之一助

【訥河】一朝無邊際之北滿沃野及春風降臨農人仍循往例、再事耕於其中、俟雨稍滋潤、則碧綠萌蘖、極呈美觀特全國第一位之農產黑龍江省訥河縣、農夫精勤、禾苗尤爲肥壯、該縣穀出貨次歲竟多及出貨不良之二者數量、尙餘裕、而本年種子、民食、努力、是否感受不足、當局自然是深爲顧念、於記者還特往訪訥河縣公署、協和會及還縣農村、詳予觀察、方知此者盡無憂也、

查此處既有神田副縣長、尾關合作社理事長周詳之企畫指導、農民更熱意增產、故便把除障礙於無形、關春耕增產方策、關協和會、縣增指導部、各村長會議、研究增產對策、至三月二十三四兩日首導、三月二十八日至四月七日間、舉行地區主大會喚起地主之努力精神彼時神田副縣長親自出席大會、以流暢之滿語、詳予說明十項增產具体策、

一、必力耕所定面積、
二、利用配給種子、
三、應節約種子、
四、嚴守村民皆勞精神子、
五、刈除野草以防止霜害、
六、動員婦女幼童防止病蟲鳥害、
七、謀租田契約之長期化、
八、增產土糞俾增加單位收量、
九、盡力除草
十、村落勵實行共同作業耕地法、

同時、編成警察、監督、爲單位、增產指導員工作班六班爲以開拓團爲對象之一班

以縣公署各科長（五）、合一作社理事長（一）滿拓出張所長（一）爲班長、以各地區警察署長副班長、遵從省側方針、致警察力之全面協力進行增產工作、首於、五月三日至十日間實施播種督勵嗣后逐次巡廻現地、約同村長調査耕作面積、一方各街村、警察分駐所、設立共同自給農場、努力增產同時爲揭附近村民增產意識、更爲護農村勞力之確保、本年初自熱河省移民百八十戶（一戶平均四人）此外平均一村徵集五名內外遊浪者、强制就勞努力村增產、提高勤勞精神、又訂市街商店農村出身店員名簿、驗於農繁期勤勞奉仕一周間乃至一個月、間於出身村、刻進行準備中、其他地主、最終限度、耕作亦應自耕、此亦訂名簿、知曉警察之協力、滿滿實施中、

惟農民增產需用、種子因昨年來之一再撥發市、種子雖行配給、然仍嫌不甚充分、故爲補此不足、農民罪則一再脫穀、大豆則精選拾遺落、努力獲得種子、及播種時、精選點播、以防種子不足節少耕作面積、此種補之於各地、其努力確保之類下農民增產熱望、開前舉行地主大會決議「種子應由各牌共同保管」之一句、可以明瞭、及赴現地視之、則五月爲驟光、照射大地、農夫視實耕耘於田間、婦女屈膝於各內、適如一家皆勞之農耕圖、此外爲穀和努力不足、縣下當局村一齊農屯長、研究成功能第六倍於舊品之新製、一種長、利用黑草藥、自製病虫害防除劑、增產訥河委員之壯烈、極爲可觀、昨年成熟不良、爲市狀況、換末遠落黃鬱實、然本年變市率更增一成幸本年天氣良、則調適可認、故此後再予之以好天氣必得豐收而供出規定量也、

愛馬週間展開
耕田地赴戰場勞苦功高

愛馬須由車夫做起

由三日起全市展開愛馬週間致一般市民高揚愛馬之認識及愛馬之思想、遂澎湃而起、然與馬有直接關係之馬車夫、遺憾之點尚多馬於戰時立於第一線在硝煙彈雨之中、默默不發一言完遂輸送重任、登山渡水、拔跡長途、而果成職務、於平時担任都市交通、生必物資之輸送、爲我等分担苦勞、古人有愛惜生物之訓、現在市中散見之馬、未曾受人憐惜、拍拍之鞭聲、時入耳鼓、令人聞之不覺惆然、今茲展開之愛馬週間、必須更加昂揚愛馬精神、載客馬車之車夫務必對其馬生愛心、不可亂打以爲惜物力、運貨馬車、身負重荷、車夫揚鞭坐於韁上、悠然自得、此等車夫極應生出愛心、手執馬韁、與馬同行、以示共苦之意、前此滿洲有虐待馬之評判、由此次「愛馬日」之後、務須將以前之行爲改除、以恩情待馬、而報其勞苦、然此又必須先由驛車者做起、

興亞史（六月五日）

中華民國國民政府主席汪精衛氏、爲以促進滿華兩國自來之友好關係、並祝賀建國十年來飛躍發展之我國國勢、於去春正式來訪我國、同時蒙古聯合自治政府主席德王、爲對我帝室及政府、申述建國十周年慶祝之意且對關東軍對該政府成立時寄與之援助、表示甚深之謝意、亦來訪我國國都、在建設大東亞負有共同使命之三國之歷史上、

向華蒙派遣答禮使
三國邦交於茲益固

實劃一光輝之記錄也、我國政府、爲答此厚意、特任命張國務總理爲中華民國答禮特派大使、任治安部大臣爲蒙古聯合自治政府答禮政府代表、分別致答謝之意、張訪華特派大使於六日抵南京、于訪蒙政府代表於九日抵張家口發即會見當國主席、致對於來滿之答禮之詞大東亞戰下滿華蒙和衷共同協力日本、建設共榮圈之堅固之決意、於此更得一層明確表示矣、張特使歸京之談話中、曾有下記數語『中國大衆通年飽嘗戰禍之苦痛、大東亞戰爭勃發以來、皆知亞細亞之解放賴日本之力、必能實現、均抱有莫大之希望、且對今次戰爭之意義均皆徹底誠如汪主席所會言明滿華兩國、本爲同胞關係、由於日本亦係同文同種、由於今日南京訪問、知中國對滿洲國之理解、非常深切也、汪主席自昔即獻身亞細亞解放之大事業、係一毫無私懷之大政治家、今日之國民政府已高高凌駕重慶政權之上、在美英援蔣路遮斷之今日、唯有日趨落寞、反之國民政府日趨强化、民心亦逐漸傾向國府此次滿華兩政府之交歡、對於確立東亞和平建設世界新秩序、實有最大之寄與也、

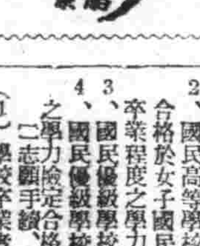

慰問國境日滿軍警
演藝班一行亘七十日訪各地

【新京】政府爲慰問在國境地帶日夜奮鬪之日滿軍警並官吏及其家族、規定派遣邊境慰問團、關於慰問團之人員、政府已委託於滿藝、滿藝乃向日本內地招來藝人總數五十名、一行分爲五班、每班十名、四日由新京出發赴現地、以舞蹈、歌謠、其他盛大節目、約亘七十日間慰訪各地、遂行慰問、

模範滑空場 建於新京南郊

【新京】大東亞決戰下滿洲國青年人的熱情、多有超向大空與航空機的情勢、政府爲實現彼等之熱望、現已決定在新京郊外設立全國最初的模範滑空場了、親那二千六百年時所招聘的滑空飛行士、認爲最適於滿洲國滑空機之練習、所以自客春以來、曾以鄉軍阿久津大佐並重注市公署工務處長爲中心、於國都南郊猷喜鎮南三公里由通河西岸設定東西一公里南北六百米之建設用地、投金五萬圓、亘二年間、繼續建築格納庫、道路事務所、鍊成所等施設、其後自五月着工後、本年末即可告竣、如是、希望飛翔於大空之青年人的壯志、不久即可實現矣、

留華學生試驗 五日接受願書

【新京】文教部爲期應徵迎新教經之滿華國交現況、自本年度起施行留華學生之補導與考驗、從事在華學生之育成、在滿希望留華學生之熱望工作、自五日起即可開始接受願書、至應募資格及其他如下、

一、應試資格－居留於中華民國滿洲國人之子弟及有特殊事由者並左記各號之一相當且思想堅實身体強健成績優秀滿廿五歲以下者、
1、國民高等學校、女子國民高等學校卒業者
2、國民高等學校合格者合格於女子國民高等學校卒業程度之學力檢定者、
3、國民優級學校卒業者、
4、國民優級學校卒業程度之學力檢定合格者、
二、志願手續
（1）學校卒業者時、集寫左記書類由出身學校長推薦之、
（甲）留學生認可申請書（乙）履歷、留學誓約書民籍騰本、半身脫帽四寸像片、受驗手數料二圓
（2）檢定合格者時除（1）項之外、須要有學檢定試驗合格證明書
四、願書受理期間、六月五日起七月五日止、
五、願書呈出、文教部學務司專門教育科、
六、選拔方法、書類銓衡後對於合格者實行學科試驗口頭試問及身體檢查、
七、試驗期日、七月八九十三日、
八、試驗種目、國語（日滿兩語）數學（代數、幾何）歷史（東洋史）算術口試、身體檢查、
九、試驗地、新京、奉天、
十、合格發表、七月下旬向本人、更以政府公報揭載之、至北京指定學校則如次、
△公立中等學校、第一中學外六校、第一女中外三校高級工業職業學校外三實業補習學校、
△私立中學校大同中學外九校、

天德信暴利案
主犯曹主堂提出上告

【新京】轟動全國之天德信紙店等暴利經濟事犯一案、託判於本年五月二十八日經新京地方法院刑庭對曹主堂判徒刑一年季世儀徒刑二年四個月高作清徒刑二年四個月徐省三徒刑一年六個月孫之四一年四個月蘇魁文徒刑十個月潘祝九徒刑十個月張丹渠徒刑六個月等宣告判決後歷數日、其中主犯之曹主堂李世儀、高作清、徐省三等四、該原判罪明不服、乃經由原審向最高法院提出上告聲明書、其餘者已皆撤棄上訴權、當歸新京地方檢察廳檢察官指揮執行

護國德惠號獻納式將舉行

【新京】吉林省德惠縣民、鑑於大東亞戰爭之苛烈戰果、乃經身於增產報國、並爲對國兵表示無限感謝、前經發行獻納國軍機之獻金今此護國德惠號之獻納式、定於十二日午前十時、在德惠縣大舉行、

＝日本女學生＝
＝柔道練習＝

託兒有所
北關託兒所訪問記
勞働界婦女喜訊 檜後增產又多一批生力軍
記者 楊國慧

仰望天空、密佈了灰雲、風大、塵沙飛揚、記者一面走着、一面担心下雨的事、但終究走到所要去的北關託兒所去問門了。是一所教室、一位教師正在講述什麼、學生都仰着頭敬師的看着先生。未待記者打聲呼、那位先生已開始詢問了。然後辦那位先生把記者逕引進一個清雅淡潔的印象、在地的正中擺着一張長方形的桌子、上面放置幾樣文具、桌的右方立了一個書櫥、從玻璃門、外可以望見幾叢書類、很整齊、因爲色澤的調諧、所以不失其放置的藝術、由這簡單的佈置上很可以看出這個會人員好尙的高超、修養的淳樸。一面走進辦公室的左邊我上樓的那位先生一面說（略）

「勞駕、有人找！」緊接着一傳出細細的幾陣碎語、然後一位穿灰藍大掛的女人走出來、她微笑着向我招呼、並且就是「那位先生」被稱讚的、「可愛先生！」「不敢當、負責任？」記者就在這溫暖的聲音中、把名片遞過去、我們從新落坐、

「聽說市長在貴會創設了一所託兒所、關於所設施的方針、內容的佈置、還請先生談談。」

她胸有成竹、毫不思索的說道、

「託兒所的成立、是市署當局有見於一般貧困職業婦女的外勞不務內工作、效果減少、所以爲使他們實際上安心工作、而設立的託兒所就應運而生了、她們以小孩送到託兒所來、工作上可班時再把小孩領回家去。這樣對於他們的工作上、必然是大有幫助的。」

「這的是職業婦女的福音、可是每人都把小孩子送來嗎？」

「是呀、當局也有見於此、在計劃中奉天市、將設立三十餘所呢、不過、因爲經費場所的許多困難、所以先立了這一所、預先本想招集兒童百餘名、然因地方小、不能容納、僅在報名兒童中、選出二十名、完全是貧民子女。她們的母親大多數是在工場中作工的、並且是又貧又累。而她們對於國家的增產上、都實是英勇的生力軍。」

「關于您適才說的那二十名小孩、都是多大年齡？」記者問「年齡有沒有制限？」「大多數是七歲以下四歲以上的、入學適齡的不收」

有人給倒了茶、來我喝了一口熱茶、接着問道、「在這些兒童入所之後、給他們什麼事情做呢？」

「可、大些的教給他們認些淺近的字、小些的教給他們當的遊戲、總之是體察他們各人的情性、各人的環境、而予以適當的指導、教導、務求他們在託兒所打下未來的國民的基礎。」她深深的吁了口氣、

「那麼先生負的責任夠大了、托兒所的教師一共是四位？」

「可是由這種繁雜的事業、還不是一個負責人所能做的」

「對於看護這些小孩子她們不覺得困難？」

「不她們對於扶育幼兒、是很有經驗的、並且都是富於慈愛心的。記得他們在安老讀之時、有人批評她們說、『看、好像好心的鬼們。』這話乍聽起來好像刺耳、實際她們的這種事業、不就是盡得心的事業、設若沒有相當的經驗、我相信她們絕不受了兒童無理的嘈嘈喊。笑、眼淚所以選設教師時、也頗是煞費苦心的而現在所請的這幾位都是出身道德會、受過相當洗練、有過道德修養的、所以把小孩子交給她們、可以說是最安全的。小孩子們的衣服髒了她們會給他洗、壞了會給他補、關於這些上、因爲經費尙時辦不到、託兒所的規模現時看來是非常簡單、渺小。可是將來的進展、我們却不能不希望、託兒所將來也許與道德會合而爲一、我們爲了他與家庭社會、與國家有着相當的助益、那麼我們無論如何、必要盡償的努力。必須成最大的成功。是不能息止、們努力的。」她有些興奮了但因爲平素的修養、所以她絕不像普通的人因喜、因怒而忘其形色的態度、這是值得感佩的地方。

本來還有好多要討教的事情、終因時間所限、同時聽得外面好像落了雨、記者不得不在霧先生熱烈的談話聲中結束了訪談文側。

家庭

諺語錄

△投鼠忌器。
△巧言令色鮮矣仁。
△德者本也。財者末也。
△出頭椽子先爛。
△謙遜爲自尊之基。
△自奉必須儉約。
△宴客切勿流連。

舊禮教的呼喚
冷寂

由多數的談話中、不！是哀訴中。我們知道了舊禮教的鉗子是那樣的不留情的鉗着人們解放的要求打破腐爛的空氣。它似沒有舊禮教的勢力存在。但一些薄弱的青年他的掙扎而會一種莫大的勢力給摧滅。結局竟會變成一齣悲劇。這勢力當然是不外乎舊式的氣氛。末了就有人寄結終之符號是悲慘。個「一齣悲劇」的喝唱。舊禮教的罪惡這話一方面我們認爲也是對的。也就像一位氣息勃勃的偉少年。因爲受着舊禮教的束縛。而得不到一絲的自由。則這可愛可憐的少年和活潑。就會消失無蹤影的。這時種種的思緒鼓勵着他。倘他是一位智者。或者是强者。當然就是以分秧家山是唯一的妙策。但又一方面這位青年人是一位弱者。則他的思緒和結終。唉！我不願寫。但我又能不寫麼？那只怕是自殺了。不錯。自殺是弱者的反映。然而要不自殺時。則他的神志。亦必頹喪。無一點上進的心理。只是一味消極。也唯有消極是他腦殺厭的方法。不然也決不會再有上進的堅強精神復原。倘使一個深受舊禮教的女子如果遭到舊禮教的束縛。和不滿足的對方。涉是我們就要發現她的衰遺了。不是消逝。也就自是殺。這樣的看來。舊禮教確是一齣使人可怕的悲劇。然而我們又不能不想起一個對付它的方策。以防備這不幸的演成。我倒不明白一個慈愛子女的父母。不把他們的兒女給放在快樂的境池。反而要把他的兒女給苦害了。我實不明白這一點。誰是不被父母承認嗎？但這樣愛的方法可就不同了。我們的對策也是不外乎這些。正像『家』上的覺慧一樣。要從網羅裏掙扎。

× ×

…斷之暗室的淚泣。

× ×

我知道你走了。但。願光勤敢的永恆！我也相信親愛之花泯發了。看！一支白光燃動。你正在白光下微泛笑容。歸之憐惜消失後。於是最後的勝利浮在你之頭額上。

雨夜
胡鈺民

晚霞漸褪。黃昏來臨。有一人額面憔悴。徐徐的步入草坪。擴風其上。玩弄一小燈。噴雲吐霧由似蛟龍。

× × ×

片刻間。墨灰色的烏雲。鉛塊似的狂奔。清風掃來夾雜雨滴將那小燈打熄。那人一看綏綏而起。想要把洋火取。

× × ×

不料。那雨越降越急。那人全身被雨淋濕。淹得不顧燈具的。步回那慘淡凄涼寂靜的小屋裏。

× × ×

自己一想起。那無情的雨。將我命根的燈打熄。又反復思之。確合理。那本是殺人燭所以應該罪。

× × ×

那人被雨打擊以來。簡直是茅塞頓開。將所有的燈具當數毀壞。所幸者乃由息奄奄之中。被雨救而遠登春臺。

× × ×

以後方曉誌是吸非。以前乃是飛蛾赴火。自焚其身。今感激那雨的大德功因由火坑苦海救出邁上大光明。

科學常識

你的錶內的主要彈簧。有時會無緣無故的斷裂嗎。這個原因大概由於錶在衣袋內其溫度和人體溫度。自袋內取出。置在桌面。遇冷太驟之故。據瑞士某錶匠說彈簧內溫度突變而斷裂。易致斷裂。要避免這樣不幸事件。需要使錶冷的東西和錶隔離。其法至易。只需桌面上鋪一厚布。香煙紙匣。或一張吸水紙。然後將錶放在紙上。即可避免這種危險了。

□ □

熟山芋爲什麼比生山芋甜呢。因爲熟山芋裡面的澱粉澎脹柔軟。唾液容易滲透去消化呢。吃麵包爲什麼比吃麥餅好呢。因爲麵包裡面滿是小空洞。吃進嘴裡能夠吸收大量的唾液。所以他比麥餅更容易消化。吃了當然要比麥餅好。

小常識

△鐵欄格及鐵器易銹。以黑鉛和松脂塗之。即光澤。
△傢俱以好醋和水擦之。較用水擦之爲强。
△荷花梗或枯老的荷葉。塞於鼠穴。鼠即不出。
△睡覺時勿以手壓胸。兩手放二側。免夢魘。
△多食豆麥。運動。常浴足睡前起時以冷水擦足至足有紅色爲止。可以免腳氣病。

嗚謝 治愈經血不調

敝人於未結婚時即患經血不調行經腹痛來時經脈極少及結婚一年之後月經不見了腹內有病塊疑是有孕至五六個月腹中並覺膨脹飲食無味面黃肌瘦方知是病經各醫診治均說是乾血癆症敝聞此言更爲可怕各處求名醫購靈藥無日無之如此者二年有餘對敝之病毫未見效尤爲重了又加咳嗽心忙心跳午前脊背麻冷午後燒熱滿身起白屑類似魚鱗狀腹中之病塊時常攻痛每逢發燒連頭都疼終日愁悶只待一死而矣不癒表妹由奉來全見敝病之危險伊言奉天國瑞藥店有婦科特效藥名爲福康育言他用過勤敝試服無精打彩的聽了兩盒服下真乃奇效驚人經服一盒熱度減退病塊見小及服兩盒之後飲食增加精神爽快連服五盒痛即愈矣一年之後又生一男孩肥胖可愛回思數年之病苦化錢着千百醫不效蒙國瑞藥店之靈藥治愈化錢無多又得一究真是不幸中之幸喜之不盡無以爲報特將小光照片及經過之病狀治愈之實驗登於報端容表申謝並介紹女同胞患斯疾者速服此藥早脫病苦請爲一試便知敝言之不謬也福康育每盒十四付十二元六角外埠函購多加郵費四角

購者處奉天市小北城門外西順城街東路北國瑞藥店

鳴謝人吉林得勝街一四號 劉趙氏謹啟

好後得子

多年心腹病一回斷根
狗寶快胃丸

治好危在旦夕、久治不愈的胃病、治好積年累月、堅硬病塊、疼痛膨脹的心腹病、一服立愈、主治－胃疼、腹脹、噎膈、轉食、腹內病塊、胖脹、嘔吐、食積、虫積、寒積、氣積、服用此藥、當日由大便而下如濁結塊（食積）、白沫（氣積）、便虫（虫積）、一回斷根、定價十打十二付四元八角、每次買一五付八扣、函購即寄、加郵費念角、歡迎代理、待遇優厚、奉天市中和區路三丁目 總發行所 德善堂

雙龍化積膏　特製三腎丸　虎骨熊油膏
函購外加郵費及包裝費請先寄款代金不辦
奉天市 德潤堂藥局發行

實驗 羊癇瘋・癲狂病 專門成藥 五癇通 靈丸

生乳良藥 賽湧泉下奶藥
總行奉天市大南城門外路西 欣榮堂厚記

同慶更生

濟生調經丸 治愈婦人病

總代售處
新京 大馬路 大和通 義和謙 本店 支店
撫順 大馬路 西五條通 萬育堂藥店

製造發賣本舖 濟生製藥所 奉天市北市場登瀛泉東鄰路北

藥價 十付二元五角 二十付五元 三十付七元五角
外埠函購請先匯款

濟生調經丸
婦科調經特效藥
服後立見功效 不忌口

專赤月一趕月淋月紫數月午週行經經子久滑血壺心夜臥頭飲面血胎由所不當時經達立藥輕重服愈慶百
治白經前月經濕黑經月後身經前後宮不胎崩病忙多睡痛食黃熱前氣得問脈經婦服奏到病病
婦帶不錯數不淡成閉不發冷腹腹寒孕小血癆心怪不目不肌血產由各新各時不此奇病一兩
女下半後次止紅塊止見燒熱痛痛冷育產滿病跳夢安眩恩瘦寒後寒病久瘀重愈藥效除金

奉天省聯揭開錦幕

結集戰時省民總意

愼重檢討各部門議案

担當着完遂大東亞戰爭、達成第二建設的國家使命、結集七百五十萬省民總意、而舉行的宣德達情之大家族會議康德十年度協和會奉天省聯合協議會、其諸般準備、已告就緒、將於本五日開始、亘四日間在夏風樸而中、於奉天市公署開會、參加者有中央本部長代理谷交通部大臣以下中央側本部員多數、于、皆川正副省本部長以下省本部員、各市縣代表、宗教教化團体、科學技術聯合會、奉天部代表等均行列席、此外本年度最初參加者有國婦、協和青少年團代表協議員總員百八十四名、亦特別出席、担當大東亞兵站基地的滿洲國交通、經濟、農產物、鑛工增產的重點議案爲中心、關於會運動、經濟統制、行政等總件數、達七十四件、力期達成爲後國民使命、戰時生活之確立避免從來的文書問答、在論議全議案的時候、於圓滑的運營方針下、設置六分科會、第一分科會審議會運動、第二分科會審議行政、第三分科會審議交通、第四分科會審議農產、第五分科會審議鑛工增產、第六分科會議經濟統制、在本會議席上、佛採擇各分科會的最重要問題、展開愼重的協議、

本會議務期向他省示以模範、切望在國策滲透上、發揮意義

發揮本會議眞精神

務期向他省示以模範

谷中央本部委員對省聯之期待談

谷委員

出席奉天省聯之中央本部委員谷交通部大臣、四日午後三時四十七分列車來奉、入大和旅館、對省聯之期待、談話如左、

以中央本部委員之資格、七年間出席北滿各省之聯合協議會、南滿方面、初次出席奉天省、奉天爲我國政治經濟、產業之中心地、人烟稠密、文化亦爲全滿第一、奉天省之協議會、在決戰下、期待至大、尤以重要問題之農產增產、爲協議之中心議案、

禁衛軍旗祭四日隆重舉行

【新京】禁衛步兵團第九回軍旗祭、四日午前十時、於該團營庭、經軍事部及其他官民代表多數列席下舉行、及式典後、更操演擬戰及劍術等、昂揚鎭北一翼國軍意氣、

煤鐵生產力起色

增產戰士克盡勤奉使命

武部總務長官視察通化感想

武部長官

【通化】武部總務長官、二日由通化出發、赴石人溝、是日正午、在石人溝採炭所、聽取大塚所長說明增產狀況、著工人服裝、視察坑內、是夜、在臨江一宿、三日視察大栗子礦山六方坑之赤鐵礦坑內、坑道兩側、露呈在外之赤鐵礦、到處可見、從事採礦之工人、鵠立迎候、在鑿岩機附近、聆聽菊池所長之說明、武部長官、以驚異之眼光視察告終、是日午後二時二十分、由大栗子啓程、午後十時十分、歸抵通化、發表視察後之感想如左、

此次視察、看到了煤鐵的產出、這兩項、在增強戰力上、最形緊要、東邊道的鐵、因多比較強的粘結性、所以我國良有增產之必要、現在、煤則仰給華北輸入、而國內必須漸次產出、鐵亦期待大栗子七道溝者至大、兩地之山、迄今相當掘進、似已完成豫定的出礦、達成東邊道的使命、將來增產、殊値矚目、從業員也上下一致、邁進於增產、而在工人、雖尚有不充分之處、但已舉到以上的成績、在工人裡、須同增產隊的精神力、非常旺盛、規律嚴格、禮儀嚴正、在種種觀點上、我以爲很好、勞需也很順利、資材及其他方面、雖尚有不足的傾向、政府思充分協力資源開發、政府思大大的開發興隆、富錦、松樹、松樹方面、現在節節進行調查本年始着手工程、邊日可以能夠採煤非常充滿了希望和愉快從前聽說東邊道在資源開發上、佔有重要地位、但實際到現地來看、更明白了實情、政府今後必要施策、五日、滿業高碕總裁來此、故可能聽到其詳細說到全般開發之情、心想在可能範圍內、

山本元帥國葬日 官民默禱

【新京】聖將山本元帥國葬日五日午前十時五十分、爲東條首相之玉串奉奠同時共榮圈十億之民、望日比谷之空、敬虔默禱、擊滅美英、一新決意、其時『征海』歌之放送停止、由放員指導一齊默禱、

悼山本元帥

張國務總理向全國放送

【新京】當聖將山本元帥國葬日、張國務總理於四日午後九時之報道時間後、特以新京中央放送局之麥克風、實行如左之廣播、昂揚北邊四千三百萬國民之戰鬪精神、其廣播內容如左、

自大東亞戰爭緒戰以來、由元帥所樹之千古不朽之武勳、不僅爲日本海軍之榮譽、實於全東亞民族與以無限之希望與覺醒、今戰爭於南北愈益轉劇、此際、失此元帥、實令人不勝悽惜而哀悼也、然元帥之死、實武人之最崇高之死也、身爲最高指揮官、而於第一綫之空中戰陣亡、其武烈實爲具有萬邦無比之國體之大日本帝國之武人方能實行、而其忠魂則爲日軍全將兵所繼承、激起擊滅美英之士氣、元帥以死燃點之亞細亞恢宏之聖火、乃在於日滿一體不可分關係、使我等官民愈益感奮而興起、貫徹巨人之遺業、强固邁進聖戰完遂之決意、余茲謹與全國民一同遙拜英靈之神鎭之東空、略表感謝及敬悼之意、

舉總力推進決戰輸送

滿鐵高田、有賀兩次長談

滿鐵總務局高田、有賀兩次長、四日會見在奉記者團關於舉總力挺身於決戰輸送業務、之滿鐵當面諸問題、談述概括如次、

因爲此斷行機構改正、故企畫局遷移至新京而確保總体的、在舉滿鐵中樞的機構、遷移至新京之期、極力避免住宅其他問題擾亂新京市民、因之、滿鐵對此問題、特慎重而行避免獨自買收一般市民之住宅等事、而就舉的活用易得之資材、其餘建設事務所或住宅之方針、此次機構改正、使軍政府之連繫愈形緊密化同時、更期昂揚對日滿國策之寄與協力体制、其中核体即社業企畫之綜合統一、對於發揮爲最高能力目標之企畫局之運用方針、均於愼重研究中、在前此之重役會議席上決定如次、

一、社業基本方針並計畫應與企畫局審議後處理之、

二、關於企業業務之協議會、其原則、即今後於新京之舉行、

三、企畫局之重要構成分子兼務參與、應與他部局保持連繫性、一方參畫重要會議、致力發揮社業企畫能力、

四與新京社外機關之折衝、皆由企畫局擔當之、

其次關於防止下級滿系從業員向社外移動之十問題乃對直接現場迫務、推進上、有大影響之問題、故於愼重研究中、具食糧物資業相當窮迫狀之滿鐵會衷失意外犧牲、由於實施對於滿系從業員食糧物資之特配、衣食之給與等故社外移動已漸減少、此非僅特別給與之偉效、乃滿系從業員諸君對決戰輸送業務之重要性具滿激自覺之結果也、

國家祥瑞之兆

在國都六十五萬市民紛紛利用空閒地、講求農產增產之際、忽然自地下掘出有重大歷史價値古錢陶磁等物、而惹起國民內所有攷古風家之重視、此不但可爲研究國都古時代歷史之珍貴材料、且亦可視爲我國祥瑞之禎兆、於文教部後西方之

至聖胡同 其一帶皆爲滿航社宅、其中之五一六號、住有社員村上俊作者、當六月一日在其宅旁空地耕作、預備栽種野菜之際、忽而發現土中有

鐵罐一函 當使村上氏、異常驚奇興奮、將其大努力將鐵罐掘出後、見其由於埋藏年久、已銹成紅色罐口直徑約尺五寸、高約八寸厚一寸、其中裝滿古錢、重約五十六斤、將綠銹封固之方孔古錢取出之後、在其大小並模糊不清之字跡上辨別共分成四十五種、計四千枚、村上氏在驚喜之餘當即向文教部社會教育科並滿洲古蹟古物名勝天然紀念物保存協會等處通知、

保存協會 之常任理事杉村勇造氏、接得此次報告、立即馳赴發掘之現場、在埋藏鐵罐之附近、又掘出白磁碗片四枚、綠釉瓦一枚並陶器碎片多數、其間尤以綠釉瓦、製造精巧、紋理絕妙、頗有藝術之價値、對於以上所發掘之古物、除將古錢依其四十五種各選一枚、由村上氏送交國立博物館奉天分館保存、其餘者全數送交新京特別市之圖書館之鄉土史料室、以爲研究之用、同時更擬不久舉行展覽一次以備全体市民觀覽、推據最高攷古感名之滿洲古蹟協會杉村常任理事、對於發掘古物之攷証、乃謂鐵罐中之古錢、由其文字上鑑定、實係唐宋及金時代之錢幣、因其裝在鐵罐中而埋藏故雖時雖久並無損壞、推據定在

遼金時代 南宋歲時向滿洲納貢、其錢幣想即因納貢而來、由是可以想知、當時滿洲民族、必極強盛、此者恰足以用爲研究之好資料、再由其他白磁、綠瓦土器等物加以攷証、實可以斷定在

八百年前 金之時代此處爲居宅之所、昔日對哈爾濱附近之阿城、曾指爲金代之上京、惟是時散在各地之豪族貴胄、則未能判明分野、追証遺跡、今次由掘出之綠瓦推測、此必爲豪族居住之所、今後對於研究金代女眞民族上、又多一珍貴史料而由掘出之古錢、恰可測定當時之金代、猶憶在國都建設之初在動植物園附近曾發現石棺一具、已

送至奉天 國立博物館分館收藏、今次之發現、乃爲第二次、其寄與研討鄉土之史料上、實有重大之價値、

文教部當局對村上氏之發掘古物當即連絡報告、表示異常欽謝、更望國人凡遇發現古物之際、必與當局連絡、俾能參考研究、至於發掘古物之現場、聞當秋季之後、再由關係者仔細發掘、期其再有所發現

古錢陶器出現國都

杉村氏鑑定係唐宋時代之物

克欽各校猛習日語

指揮官巡視後有所讚美

【克欽四日電】山會婆羅洲方面陸軍最高指揮官、最近將克欽市內各公民學校巡視、並贈予各學校職員學生以日本彩畫名信片、受此者莫不十分歡悅、因選學生代表、以學得不久之日字書感想信、有云、好像日本已在目前、穿着日本服想必很美、很想去日本一次、寄與最高指揮官、特華僑側教員代表王毅先生書寄之感謝文如左、余尚未能順利編寫日信、然現理解時代使命、亦詳明可負之責任也、顯示大東亞民族之意氣、於此亦可知彼地學童殷殷致學日語狀況、

小田圖書館長談話

當於至聖胡同掘出唐宋古錢一事、小田內通圖書館長乃發表談話謂、我國都歷史之關係材料本來異常缺乏、因之市立圖書館、本年度始準備鄉土資料研究費、而專門注意資料之收集、今者承贈與最有歷史價値之攷古材料、實不禁感謝之至同時六十五萬市民亦將以爲最有意義之發現、本館對於其資料決加意陳說以研究者之便利一俟將來採得新館則從新設置鄉土資料室、以備展覽研究、由於今次之史料對於國都從來所不明晰之舊相、可以逐漸研究交探知、對此除希望我館員再加努力外、更望全市民亦再度注意而加强研究鄉土之資料、

京郵官員佩帶階級氏名記章

協力防諜

新京郵政管理局、基於本年所公布之官吏禮法、乃制定可表示所屬職員階級氏名之記章、該記章係由白化學片製成之一寸許之四方形、佩帶於胸前、若任官以上爲原色、屬官則以青色線委任官試補以草綠色線、而明確表示其階級、及所屬氏名等上自局長、下至傭僕皆行一律佩帶於胸前、此種措置係爲該局副局長木氏所創、自實施後、所得之效果極爲鉅大、

開拓保健團

四日舉行創設紀念式典

【新京】以開拓地之預防醫學之普及及開拓診療所之一元的經營爲目標、本於開拓保健團法、以日滿兩國政府之幹、於前四月一日創設之特殊法人開拓保健團、其創設紀念式典、由四日午前十時起在民生部講堂盛大舉行、由保健團之源田理事長以下職員、來賓張國務總理笠原關東軍參謀長代理長谷川少佐、青木大東亞相代理花輪大使館參事官、于民生部大臣、大平技監五十子開拓總局長、二宮滿拓總裁橋本開拓研究所長等在京開拓關係者及全滿各省保健科長等凡百名出席首行國民儀禮、次由平山常務理事報告設立經過、繼之爲源田理事長之式辭、次爲張國務總理青木大東亞相代理花輪大使館參事官祝辭再次由笠原參謀長代理長谷川少佐致詞及于民生部大臣祝辭、最後披露佐藤軍務局長及日滿各方面之祝電、十一時五十分閉式、繼更由十二時起於食堂舉行祝宴、

南方建設

菲島農村增產戰士努力使麻乾燥

督勵村民協力增產

警官不眠不休巡視各地

【齊齊哈爾】北滿重要農產省的龍江省、爲完遂行警察的責務、結集省下警察力於增產之一點、與春耕期同時、組織『增產警察』、完成水洩不通的增產布陣、一面向本年度農產增產而猛進、其於三月十五日決定的『龍江省增產警察要綱』省當局召集各縣旗警察科長以使趣旨徹底、並且新設經濟保安股於各縣旗以擔當此部門、如此先着手於機構的整備、又於各警察署、設定增產工作責任地域、再分配於管下分駐所擔當、然後再細分責任地域給各署（所）員個人、在署長陣頭指揮之下各警察官不斷的巡邏監視自己的責任區域內、若有阻害增產者不客氣的取締或除却之、並與農民共起居、爲督勵農民積極的進出、此增產警察、督勵監督的重點爲以下三項、

一、分擔耕種面積的確保、

一、除草的督勵及監視

一、不當工錢的徹底的取締及農業勞力的確保、

入播種期的五月、先開始分擔耕種面積的確保、拿着種分擔表、署長以下第一線警察官對各村屯沒有一處不到的、繼續着、不撓的巡視、第一線警察官、屢次屢次的巡邏自己責任地域查清分擔耕種狀況、同時若發見對方擔面積未耕種者、或所謂的非所分擔的、一一質問農民自身或村屯長而調查其理由、向明白地方事情的警察官是撤不了謊、對懶惰而不履行分擔耕種到而今因除草期迫於眉睫、對活動大作準備、除草成績不良的、或太慢的都被注意所以從前所沒有過的美麗大田的出現決不是空想、此等監視督勵、以立在耕種地的角隅、而寫着面積及耕作者姓名的牌子、更舉着良好的成績、北滿農業的重要問題是以大農經營樣式的努力的確保、對此點、警察力還被動員而無遺憾、尤其對有不勞者的市街地、繼續着活潑的活動、先爲都市人口疎散的基礎的準備、開始綿密的市街地人口職業調查、不勞者不用說、對十六歲以上的商業從事員一個也不漏的作了調查、在除草期前的現在進行着從速不急不要者之歸農、或對農耕勞力需要地方供出勞力的措置、於白城、富裕、鎭東各縣、已經開始疏散的實行、齊齊哈爾市、由三月初、警務廳爲中心、開始調查、日前已經完了基礎調查、所以不久能見疎散具體策的完成、又誇稱爲全滿第一增產縣的訥河縣、强制收容農村不勞者於該縣清和村內縣有地五〇〇晌而使其從事於耕作、如此增產警察進軍譜、現在已經奏遍通省、而非常緊張期待着今秋的收成、省當局爲此等第一線警察官增產意識的徹底、並爲滿奏其一般業業常識、使其耕種自己所用的食糧以該食糧之自給、在分駐所旁邊、利用巡視的公餘、自己拿着鍬的警察官就是象徵着增產的龍江、

中銀正副總裁新任招待宴

西山、徐中銀正副總裁四日午後四時起於大和旅館招待在奉官民多數而致新任之禮詞、

滿拓十五回股東臨時總會

【新京】滿拓於四日午前十一時、在該社會議室、開第十五回臨時股東總會、行第二回增資繳納項目之報告

勤奉隊大學旗授與式

各機關代表出席下隆重舉行

【新京】學生勤勞奉公隊大學司令旗授與式、四日午前十一時、於文教部第一會議室、有于民生部大臣、呂文教部大臣、笠原關東軍參謀、及全滿十八大學學長勤奉局關係官臨席之下執行、先行國民儀禮、然後由于總司令向新京畜產獸醫大學司令以下十八名、授與濃綠地、黑線之司令旗、繼續爲于總司令武部總務長官（代理）、文教部大臣之訓辭、笠原關東軍參謀長致辭之後、由大學司令代表新京畜產獸醫大學長致答辭、至三十分終了、

于總司令訓示要旨

勤勞奉公之制度是蒙帝恩頒示上論集精民心、以鍛鍊造成、爲治國之要諦、學生勤勞奉公制亦實此精神、鑑於學生爲將來國民之指導者、其鍛鍊造成、尤爲切要、當此大東亞戰於御稜威之下、皇軍壓舉赫赫戰果、確立絕對不敗之態勢、前途遼遠、我國與親邦死生存亡、斷弗分攜、與親邦協力、完成大業、學生服務勤勞奉公隊、授與大學司令旗、一意向國策挺身、司令旗乃爲隊員鍊成團結神聖之指向、舍立於司令旗之下、堅固團結、遵守制度之趣旨、發揮學生勤勞奉公之犧牲隊與威力、以期奉副帝意、

將開全國經濟實務家會議

【新京】司法部刑事司當局爲期全國經濟事犯取締徹底、使其減絕起見、例年招集全國各地方法院檢察廳、從事審判及檢察之經濟系審判官、檢察官多名、盛大舉開『全國經濟實務家』會議、本年度爲第三次、該種會議亦已決定自本年七月八日開始、至九日止、亘兩日間、假新京中央法衙大會議室舉開、

風箭

△…山本元帥壯烈的戰歿了據大本營發表、是四月裡在前線指導作戰中、與敵交戰、在飛行機上壯烈戰死的、我們接到這悲報、不禁痛憤膺胸、燃起敵愾心、

△…我們回山本元帥以疾風迅雷所築成的必勝態勢我們將活用元帥的奮戰之基礎、爲獲得光榮的勝利擊滅敵美英而後已、

△…元帥親立陣頭指揮而所示的烈烈精神、正顯示出我們東洋忠武、精神的崇高之點、我們不當徒流無謂之淚、我們要完元帥未竟之志、以慰元帥在天之靈、

生前偉功崇敬無旣

追隨先烈奮起誓完遂聖戰

我國一般學子共鳴眞誠的感想

山本元帥 名垂千古

【新京】故山本元帥、率領日本將兵在南方從事擊滅美英的聖戰工作於飛機上光榮戰死、山本元帥雖死、但其精神永遠不朽、而其偉功更永留存在這世界上、使全東亞人民、無不感激元帥的豐功偉績、今日爲故山本元帥的國葬期、日本全國、上下擧起哀誠的哀悼之意、我國亦同樣與親邦共舉哀悼之誠、而在一般學子赤誠的心靈上、更無不共鳴起眞誠的感懷、茲誌沈副總裁令孫女沈宗瑩（十一歲）于民生部大臣令嬡于璟芳、于琛瀓將軍令嬡于寶珍等的感想文、就可窺見一般了、

山本元帥國葬日感想

新京市公立大經路國民四年生 于錦謙

于錦謙

山本大將戰死的消息傳來、我全國人民都蘊藏着哀痛追悼的心情、同想大將生前有偉大的武功勇敢的精神、爲親邦大日本帝國爲我滿洲帝國以及全東亞民族着想、已實給大東亞戰爭建立一鞏固的基礎、這使我國民等、更

聖將功蓋萬世

新京市公立大經路國民四年生 沈宗瑩

沈宗瑩

此次大東亞戰爭勃發以來山本元帥擔任日本無敵海軍聯合艦隊司令長官、在太平印度兩洋與天理難容神人共憤的暴戾美英展開空前的大作戰、收得赫赫戰果、確立必勝態勢、實爲全世界所震驚而尤爲我全滿人所感激茲聞元帥在飛機上指揮進擊壯烈戰死哀悼之餘、大覺敬仰元帥雖光殉職、而元帥忠勇的精神長存於天壤之間、不久的將來、定可依元帥遺成的基礎、完成擊滅美英的聖戰深加厚的崇敬和祀悼元帥壯烈的戰歿、我是一小學生、我要喊起學友們共同祝福皇軍們、用元帥留給我們的英勇和前進的精神、向大東亞戰爭完遂途上邁進吧、我們第二代國民也永遠紀念着恭敬的默禱小學生宇淺學薄敬書一紙謹表哀悼之意、

精神偉大欽感零涕

新京自强街國民優級學校 于寶珍

于寶珍

當親邦日本大東亞聖戰進展的際中、忽而傳到山本五十六元帥殉國的不幸消息、頓使我們愉快的心靈完全消逝於哀悼悲憤之中、追念山本元帥於大東亞戰爭開始當聯合艦隊司令長官之重任、以着剛毅勇謀善戰、樹立空前未有的赫赫武功、尤以殉職於海軍機上、更可想見元帥當在第一線上親指揮作戰、其忠勇和偉大、實是令人欽感零涕、山本元帥我親邦之名將如元帥者、可一謂功冠一時名垂千古矣、的壯烈殉職、我們應該知道他是爲拯救我們東亞民、而犧牲的、聖戰將要成功、元帥竟致戰死、我們惟有銘刻元帥生前的勳業、愈益堅固必勝的信念、追隨父兄師長之後、竭力勤勞報國之誠、援助親邦擊滅英美、以期早日達到聖戰之完遂、則元帥在天之靈、並可以稍慰於、茲略述我的感想、並默禱元帥之冥福、

山本元帥之國葬日

新京自强街國民優級學校 于璟芳

于璟芳

淸晨裡的國都、已經被籠罩在愁悶的空氣裡、浸過夜的市民、打破了才從黑夜裡、走過來的沉寂、路巷街頭、除綠柳枝而外、可以看到家家戶戶都掛起日滿兩國旗、黃金銀色的光輝在綠蔭裡閃動着、在這風光綺麗翠綠滿野的五月二十七日、又欣迎日本無敵海軍第三十八回的紀念日、我能不生感慨嗎、但我最感慨的先烈要算日本無敵海軍舉元帥、而後更能追東鄉元帥之壯烈偉功奇勳殉職的山本元帥者、更使我生有無限之感耳、聯合艦隊司令長官山本五十六大將戰歿之信傳來、使國者、無不震驚、全將士國志堅決、大有吞沒頑敵之勢、憶及當年山本元帥爲一素忙烈一對之著名提督、當大東亞戰爭爆發之初元帥以其雄才大略、懷密戰略、在珍珠灣一戰、擊滅美英、太平洋艦隊、主力戰艦擊覆於馬來海戰中覆滅英遠東艦隊、一舉而奠定日本之必務基礎、爲世界海戰史上增加空前光榮之一頁、更爲功、名垂竹帛之故山本五十六元帥、我滿對此本諸日滿一德一心不可分之關係、亦爲故山本元帥表示至哀、使我四千三百萬國民、至誠哀悼之、而於元帥國葬之日、全國臣民一齊默禱國葬、向故山本元帥英靈默禱、而作同樣之自肅自戒、以示至誠之哀悼者、實以念故山本元帥不滅之偉勳、方能將東京府北多摩郡多摩林、市管多磨墓地內之名譽靈域一部無償贈與元帥之靈國、實令我復入仰慕感念之、

廣告

脫離父子關係聲明 敝人子淘起山素無正業染有鴉片嗜好與無賴等吸煙聚賭任意揮霍且有特敝之財產私自典賣抵押及各不正行爲實爲忤逆不孝故自登報日起脫離父子關係倘後淘起山勿論何時向各親友挪借或私自處分敝人財產等及一切各事與敝毫不承認均作無效特此聲明 新民縣陶家屯村 陶魁林

遺失聲明 今有敝號聚盛隆五金行圓形圖章一枚於國曆五月二十四日赴鐵西稅捐局於途中不愼遺失今後無論落於何人之手及發生任何事故該圖章作爲無效恐未週知特此聲明 聲明人奉天鐵西區齊賢街二段三四號 袁週春啓

雙方聲明 敝人何裕海於奉天朝日區東亞街五段九八號開設同心工作所因無力執掌將該櫃舖個工具等全部兌於陳慶雲名下由登報日起週有內債外欠不完手續接兌人概不負責恐未週知特此聲明出兌人同心工作所何裕海 接兌人 陳慶雲

遺失匯票作廢 敝人於康德拾年六月壹日由新京益發銀行滙奉天該行記名一三五六號支票壹張參仟捌百圓不愼遺失除向該行掛失外不論落於何人之手概作無效特此聲明 鴻記商行

遺失匯票聲明作廢 敝號於康德十年五月十二日由洮南功成銀行匯奉天支行照付第九七五號支票一張國幣參百元正途中遺失除向該行掛失外無論落於何人之手概作無效特此聲明 恆裕福啓

遺失 茲於六月一日由火車上將蒲河屯管內虎石台蔡台屯高仲三領名地照壹紙並高仲三借國幣二百七十元借據一紙遺失倘後無論落於何人手中概作無效特此聲明 奉市大北街五段八五號 高玉峰

聲明脫離關係 啓者敝人與趙瑞琪因夫妻不和兩願離婚已於本年六月一日双方情願脫離夫妻關係當時立有兩願離婚書各執一紙爲證男婚女嫁各聽自由恐未週知特此登報聲明 敝人吳叢智

遺失匯票聲明 敝人於五月廿九日在撫順大成銀行買得一七一號奉天付滙票一張計國幣壹仟圓整於當日赴奉天火車中遺失現已在奉天大成銀行掛失除掛失外特此登報聲明作廢無論落何人之手概作無效特此登報聲明撫順市塔連區平安街三六號王寶和啓

啓事 敝天成香全部營業於四月十三日出兌與天成香厚記由出兌與接兌日起一切債權債務等雙方各負其責特此聲明康德拾年五月十九日阜新市安民街出兌人天成香股東代表安鳳閣與鳳山接兌人天成香厚記經理吳鳳山

遺失聲明 敬啓者敝人於五月廿日在通化省臨江縣大東銀行買得奉天付貳百二十號滙票壹張計國幣參仟圓整於無意中遺失除在奉天大東銀行掛失外特此登報聲明倘後無論落在何人之手概作無效通化省臨江縣大栗子 沈德裕啓

遺失匯票作廢 敝人於康德十年三月三十日由奉天世工銀行匯滙源中央銀行第五六號支票一張國幣壹千圓第五七號一張壹千圓不愼遺失除向該行掛失外不論落於何人之手概作無效特此聲明 [illegible]啓

失照聲明作廢 [illegible]名下則地五分八釐[illegible]上則七畝下則八畝上記地照[illegible]東至[illegible]西至[illegible]南[illegible]北至[illegible]大同元年九月因事變[illegible]遺失自登報日起[illegible]特此聲明作廢 [illegible]

奉天賽馬

春季第二次

六月 六日（日） 七日（祝） 八日（火） 十一日（金） 十二日（土） 十三日（日） 十四日（月） 十五日（火） 十九日（土） 二十日（日）

每日午前十一時開始

奉天北陵

滿洲競馬公會 奉天賽馬場 電話 [illegible]

標語募集

伴隨今次政府之實施國民手帳制度凡滿洲國人民均須領取國民手帳爲使國民易於徹底了解該制度之趣旨而期運營之圓滑起見茲依左開規章募集宣傳標語

募集規章

一、表現　須簡捷平易使一般兒童易于了解者

一、用紙　用明信片每張限一題

一、寄郵地點　新京特別市大經路指紋管理局國民手帳準備委員會弘報分科會

一、截止　六月十五日（然當日之郵戳者亦認爲有效）

一、發表　六月下旬於本報發表

一、賞金　一等五拾圓一名二等三拾圓一名三等拾圓五名佳作五圓拾名

一、應募作品之一切權利盡歸於募集者於利用之際得爲適宜之修改

一、審查　弘報處協和會文化部國民手帳準備委員會

幸福

如能戒煙永久幸福如不能忘煙終久是苦敝人前年因病吸煙日久成癮總想戒除苦無良策幸友人介紹在奉天市工業區三馬路林川醫院治病忌煙錦診院長及大夫諸人熱心診治約二十餘日癮病全無回憶由如再生無量幸福特此登報想同此患者諸君前往該院忌除以免終身之苦傲表申謝 敝人 李玉山鞠躬

精解 簿記函授 詳章贈呈

民生部認可 奉天實踐簿記學院招生

開學日期 六月二十八日招收男女各一百名男女分班教授 男生備有宿舍隨到隨收簡單函附六分即寄 奉天市瀋陽區小南街四一一〇四 電話四一三四五〇

募集

一、自動車運轉手 若干名

一、身元確實持有運轉免許證者

右希望者攜履歷書於六月十日前至庶務課接洽可也

奉天市小西區惠工街三段一三六

滿洲自動車製造株式會社 總務部 庶務課

公告

株式會社志城銀行大北街支店遷移公告

敬啓者敝行營於現在大北街支店之營業所因處於僻巷之內交通極感不便兼以建築物局式古老不適合銀行之用乃於後開地點租賃門市樓房加以改造刻已竣工定於六月八日由現在之營業所向新地點遷移照常營業尚希倍前賜顧隨時指導爲務榮幸謹此公告

再者值此非常時期遷移當日並不舉行任何儀式友好賀贈一概璧謝敬希鑒諒

康德拾年六月五日

奉天市瀋陽區一德街六段第八拾貳號

株式會社志城銀行 董事長 陳楚材

記

舊地址 奉天市北關區大北街二段第一二四號

新地址 奉天市北關區大北街二段第九七號

公告

舊大和銀行（哈爾濱本店及奉天、新京、瀋陽、營口、安東、吉林、延吉、佳木斯、撫順、大連各支店）所辦理之向華北大和興銀號支付之匯款其匯兌資金遵大和銀行曾預存於大和興銀號嗣以大和興銀號經前項匯款遂即陷於不能支付狀態茲因滿洲國政府鑒於前項匯款多爲勞工匯回原籍之零星匯款爲調劑其濟起見特別盡力結果由本行按左列要領對於前項未付匯款實行支付而此項未付匯款依前述情形爲便於處理計備於支付期間內無人領取時滙以後即於華北方面一概不予支付如有此種匯款人務請於前述期間內聲明爲要（住所）哈爾濱道外南四道街二三

株式會社 大成銀行 本店 哈爾濱

記

一、支付期間

（1）第一次支付 天津、濟南自七月一日至七月廿五日 但對向北京所匯之未付支票於天津支付向濰縣者於濟南支付

（2）第二次支付 青島、烟台、龍口自八月五日至八月末日 但對向萊陽所匯者於烟台支付之

二、支付地及支付場所

天津 裕長厚銀號 法租界西順銀內

濟南 西益銀號 三大馬路泰東里五七〇號

青島 裕昌銀號 河南路九十八號

烟台 福順德銀號 新民路五十二號

龍口 〃 西齊街

今日爲故山本元帥國葬日

全滿各地一致擧哀

國民擊滅英美決意益堅

【吉林】偉勳顯煌之故山本元帥國葬日之五日、吉林市於二十六萬市民之總意擊烈中、今日午前九時半起在吉林神社、於全市民參加之下、擧行戰捷祈願、祭並國葬遙拜式典、繼之於午後七時半起在市公會堂（日系）河南、會國泰、電影院（滿系）兩處、擧開市民大會、當時有市民有志者之講演、祈聖戰必勝、並由其他追懷故元帥之一貫盡忠陣頭指揮崇高的精神、及遺德、同時、秉阿次島守備隊之敢鬪精神、表明擧二十六萬市民之總力、繼續奉周總後必勝之決意、更堅固決心誓示擊止之職域奉公、

【撫順】協和會撫順市本部、對山本元帥五日之國葬、已於二日午前九時、開催臨時緊急委員大會、決議市民對元帥國葬日、實行事項、

一、當日禁讌、禁酒

一、午前十時五十分爲期一致默禱

一、午前十時三十分須參列在撫順神社擧行遙拜式

一、當日須懸掛吊旗、（旗頂用青布包裹）

一、當日實行一湯一菜主義

一、各自清掃內外

一、勵行早起

一、勵行貯蓄

一、勵行徒步

一、當日須着非常時服裝、

【營口】南海之大空遂行壯烈戰死悠久大義如生之故山本元帥之國葬日、六月五日每戶揭揚弔旗、午前十時參列營口神社南庭嚴肅執行國葬遙拜式、當日歌舞音曲停止、哀悼之中得永劫勿忘仰慕故元帥之燦爛偉勳、此後

【鞍山】親邦日本對遺勳不朽之故山本元帥於六月五日擧行國葬式、鐵都市民於當日爲對故山本元帥國葬表示哀悼之意、於該日市民代表赴鞍山神社前、擧行遙拜式、而遙拜時間、聽無線電通知、更於當日市民須懸掛弔旗、以表哀悼之意、

山本元帥精神不滅

江上軍司令官憲原中將追悼談話

憲原中將

【哈爾濱】以豐功偉績爲建設東亞樂土完成大東亞聖戰之大東亞民族謀幸福壯烈戰死於飛機上的山本五十六元帥自覺去際計傳來後、日滿兩國朝野莫不悲痛萬分、泣感元帥正義親邦日本、天皇陛下爲追念山本元帥忠烈殉職特以本月五日賜以國葬我國四千三百萬國民於當日均以赤誠熱血表示追悼記者爲哈爾濱北滿沿江一帶治安軍作之江上軍司令官對追悼元帥殉職之感想特於當日訪問憲司令官閣下承蒙接見並發表感談如左、

我國有句古語云、『一將成功、萬兵犧牲』、實則一將之所以成功、並不爲自己成名、乃爲國家永久安寧而成名、若能明白此偉大之道理、即可知山本元帥壯烈戰死之可感、元帥之犧牲精神實爲日本祖國及東亞全民族造福而殁不僅爲我東亞民衆所共惋惜感泣、即世界人類亦同悲感、從而英國海軍有名葬古拉者因交戰而死、其後英國追感其精神遂努力擴展海軍之勢、而親邦日本有山本元帥之壯烈戰死將來其海軍之威勢、繼先烈偉績必更有偉大發展、今後對大東亞戰爭之皇軍繼元帥所遺之鐵蹤忠靈、當奮起將英美官敵根本殲滅、俾東亞樂園可建、人類眞正和平實現、我滿洲國軍、得藉山本元帥之壯烈正義教訓、定能激起全軍勇進發展之精神、及每個人所抱之決心、因日本之傳統精神、凡兵將皆以犧牲精神、臨陣一齊衝鋒殺敵、故此次元帥躬先垂範、乘機作戰、統率全軍作戰、發揮日本皇軍固有之本色、及八紘一宇偉大精神、江上軍乃與日本海軍精神如一的教練想今次受到山本元帥之教訓當能鞏堅意志、

男女店員作戶外鍊成

二日奉商店之公休日、商業戰士每月兩次之戶外鍊成、身穿輕的便裝、男女店員們踏遍綠野、開着土的香氣、一方又試鍊身手、在商工公會之前庭、展開銃劍道大會倍換了平時的算盤及鋼筆、閃閃之火花、閃鑠約一時

出荷功勞者表彰

【昌圖】因去歲出荷成績、

大奉天市前途無疆

市各科長將提出建議論文

其於昂揚商工重鎭之奉天前途日益展望、而伴隨此決戰休制圓滑市政之運營刷新政務計、由奉天市當局市長爲參酌衆意徹底完成新的施政方針、乃委囑市側各處科長無記刷新市政之論文、限於月之十五日以前提出、將據案議所歸而確立新陣容也、豫卜奉天市前程之進展、實無盡期、而關乎興亡之策途上、功莫大焉、

生部次長『勞働政策之動向』方針』戶倉協和會省本部事務長『協和會與職場運』等梅野滿洲勞興國會理事長、『報告關於去年度、勞務與國會之全般的經過及將來之之講演並懇談、

本年哈爾濱省聯

各縣提出議案決定

【哈爾濱】本年度各縣提出哈爾濱省聯之議案、數經整理結果、決定應辦案議十三件、文書處理十六件、懇談會處理七件、然應案議之議案如左、

△第一部

一號＝國民訓普及徹底之件、（蘭西）

三號＝國民儲蓄運動強化之件、（哈爾濱）

四號＝爲強化協和會運動應整備會員制度之件（蘭西）

五號＝以分會爲中心、努力農產物增產發市之件（珠河）

△第二部

二號＝綿性油滯開發之件（安達）、

△第三部

諸問題案

一、強化青年團運動之件（省本部委員會）

一、強化實務國民防衞之件指導議案

（省本部委員會）

△第四部

一號＝完成農產物增產發市使命之件（哈爾濱外六縣）

五號＝擴充強化公定價格制度之件（哈爾濱）、

十號＝設置職業輔導協會及樹立強化勞務對策之件（哈爾濱）

十一號＝改善農村地區物資配給機構及配給方法之件（巴彥外四縣）、

△關係部會提出議案

五號＝謀農產物價格之公定及中間統制手續簡易之件、

△科技縣提之議案、

一、發疹窒扶斯豫防注射對

吉林擧開

勞務懇談會

【吉林】吉林省勞務懇談會由六日午前九時半起、在市公會堂擧行、當日由源田民

瀋陽縣定期擧開

建國紀念鍊成大會

在決戰体制下、國民体力鍊成爲當前之要務、瀋陽縣鑑及於此、乃預定本月十九日在蘇家屯街、開建國紀念第十二回國民鍊成大會、其鍊成項目、及參加人員如左、

一、鍊成項目

一、興校競技体操、

二、一般競技爲九種目百米四百、一千五百米、五千米跳高、跳遠、鐵球、鐵餅、標槍排球、籃球、軟式、庭球九種、劍道、角有劍道、柔道、統創道有角道弓道、參加團体、

一、參加者學生、滿系國優十五校、日系一校、鮮系一校中等學校兩校、青年校一校、青訓一校、

二、團体參加者縣公署、協和會、國防婦人會、滿鐵社員、警護聯愛路村、各街村興農合作社、

金屬回收再强化

六月中旬將展開積極運動

以各隣組爲中心徹底實施蒐集

擊滅英美的一個炸彈、即是『攝出埋藏街下的金屬』、所以奉天市將由六月中、由協和會市本部、日滿商事支店、展開金屬回收强調月間的運動了、呼籲各鄰組組織以區爲單位、實行蒐集、槍後國民的赤誠、已經爲前線勇士所收得的卓越戰果感動了、並且在昂揚蒐集熱烈、黃銅的重點金屬並鐵屑連日不斷的走入蒐集場中、現在因爲係員的整理、已經收得相當成績、即或月間終了、但以後亦繼續行回收運動在月間中的各區成績、小西區已經突破了豫定的目的、大和區、敷島區、朝日區較次於此、小西區的獻納熱、所以能已經佔了百分之七十五、然而在月間中、開了四次區民大會、個個區民、皆透底了金屬回收的趣旨、以致於造成這樣成果、當開始蒐集的時候、首由協和會員、奉公隊員、青少年團員開始活動、奉天市總蒐集量、僅有新京的百分之七十五、然而未能達成當初的豫想之原因乃因一般獻納熱的低下所致所以始終有着散布回收的標子、因之協和會方極力催促開區民大會或趣旨的激底、

滲透國策慰安農民

宣撫班實施赴鄉工作

【興京】縣當局鑒於時局之艱、更當此增產聖戰中、農民重大、槍後縣民赤誠必須激有莫大之辛苦、爲滲透國策之遂行、兼爲慰安農民計、由縣方組成大規模之宣撫工作班以小林弘報主任以下弘報關係者赴鄉工作、同時並由省方派來映畫班前田技師郭屬官、及省赤十字社支部派來施療班輔大夫以下看護婦隨同前往、於本月下旬至二十七日至十二日間之工作、此番宣撫慰安、擬間收得莫大効果、

州空務協會

召開理事會

【大連】關東州空務協會、由十日午前十時起在州廳會議室、召開理事會、決定昭和十八年度豫算及事業計畫案、豫算總計歲入歲出共三十二萬一千二百八十五元、

四平市警務科

捕獲盜案兩起

【四平】市警務科司法股長中江議三氏對於治安之維持特別出力、平素督飭部屬、盡全力捍衞地方、所有日滿刑事、以不眠不休之精神、防犯捕盜、樹有相當成績、日昨又捉獲窃盜犯二起

一、田永春（四三）呂長茂（五三）伊二人住所不定、久慣在各車站小偷物識、窃取物件日前該二徒、將在新京驛所窃之物品、運搬來平、正擬變賣中、經慧眼之刑事張寶昌、西田恭平、蔡有春等、街道相遇、認爲可疑而行逮捕送科、取調後供認作案二十餘起不諱、刻間審訊偵辦中、

二、馬德興（三八）山東老家、現住所不定、又無正當職業、好嗜煙花、乃流爲窃盜之流、近年往來四平奉天之間、大展其妙手偷窃、日滿人被其害者頗多、所得之贓均作爲花天酒地耗費、詎知伊賊星不照命、日昨偕同案外二名來平、正計劃行窃中、被西田司法刑事偵知、於某旅館內、用迅雷不及掩耳之手段、而捉獲之、嗣經嚴重取調後、已承認作案四〇餘起、目下仍嚴緝追究餘犯中、

撫順炭礦露天掘的增產情形（關東軍檢閱濟）

東亞產業撫順工場

行將移駐奉天渾河附近

爲使達成國內之生必需品之自給自足、而順應要請生產加工業之振興、因此大鐵百貨店（大阪）佐竹三吾博士正行視察滿洲各地之農水產事情、於二日在奉天商工公會由該百貨店投資擴充罐頭工場之東亞產業會社、據其談稱、

以食用之罐頭爲主前在撫順設立工場、自今年在渾河之農場可產多數之食品可能應國內農水產加工品之自給自足、國策自農場生產之野菜等及滿洲豐富之淡水魚、若以加工爲鹹味噌、細煮等之罐頭、此正爲積極化的增產、以致府之諒解、對東亞產業之資本金十五萬圓增資爲百萬圓、將撫順之工場移至奉天之渾河附近、而擴張之、對主材料之罐頭幸有製罐工場、因此關於罐頭不發生問題、野菜、淡水魚、食肉等之原料、在個人之農場生產、定可充分一貫的生產

間島市愛馬日

「愛馬碑」擧行除幕式

【間島】七日愛馬日之間島市、擧行工程中之愛馬碑除幕式、同時軍馬〇〇頭參列於該碑前、執行嚴肅盛大的慰靈祭、以犒日間之勞、國婦對軍馬喂以良好的馬料外、市產業股亦於二日截止募集之愛馬標語、迄今應募者數達四百名之多、其中尙有遠由日本應募者投來、且市產業股於七日有乘馬行進之行事、希望乘馬者、速向市產業股報名可也、

牡丹江編成

南滿視察團

【牡丹江】爲嘗振興牡丹江市之產業、牡丹江商公會、以牡丹江之經濟人、編成南滿方面產業視察團、視察各都市之地方產業狀況、同時與各地經濟界交換意見、乘七號午後九時二十分發列軍赴哈爾濱新京、奉天、撫順鞍山等地方、歸途經吉林、圖們等地、

掃滅毒物挺身興亞

奉天市盛大擧行禁煙週間

瓦全國一致熱烈擧行之禁煙週間、業於月之一日起始實施矣、奉天市禁煙科本諸禁者之管理適正、不正業者之檢擧撲滅、管煙所業務之監督指導、及擴大禁煙宣傳爲要旨而實踐週間行事、月之三日爲禁煙紀念日、是日也、市內各公立學校皆降重擧行紀念式典、同時由校長致禁煙講話、並分發禁煙宣傳冊、藉以促進小國民禁煙思想滲底、市內各道廳會講演社、皆以禁煙講演爲課題廣向市民宣傳、關於癮者之就終者家族懇談會、在康生院召集下、假該院擧行、盛況亦備極一時也、

本際獲得相當榮譽、此乃縣公署、協和會、合作社以及各街村職員一致努力所致、近爲表彰其功績、以資激勵、茲如下列擧行隆重表彰式、各員榮受縣長之訓示、並領得大臣賞、省長賞、縣長賞、（表彰狀及金品）皆衷心感激、對本年度增產出荷上、當益加奮勉矣、

（一）日期、六月一日上午八時起始、

（二）場所、縣公署庭前、

（三）參加者、縣公署幹部官長、各關係機關首領、及受表彰者約二百餘人、

表示鎗後赤誠

擧開金屬獻納座談會

【錦東】爲昂揚聖戰必勝信念由錦東協和會主辦之金屬獻納坐談會在各機關方面後援下於日前假縣公署禮堂隆重擧開當由縣長韓精一長井副縣長及事務長林晉吉三氏詳細講解在聖戰之下我凡東亞民族應即堅固團結一致盡責鎗後之義嗣鄉全體一致讚助分頭指導勸募未數日、募集金屬品堆積如山、其中最注目者即如水順茂和順泉大隆號復興號信成和共榮商店及其他各商號所獻銅圖及巨大之鐵鍋等、價値約計萬元之多此等小縣人口不足七萬竟能表現如此愛國之沈可見我縣縣民衆對於時局認識之深、

縣賞募集禁烟漫畫

定規程由各校學生執筆

撫順縣公署、伴隨禁煙之萬全、特制定禁煙週間、當此禁煙週間內、擬定縣賞募集禁煙漫畫、描繪阿片有殺身滅種之害、並戒除後方有光明的生活、其募集方法如下

一、漫畫之旨、

描禁煙之意義、及阿片侵略東亞之英國予以擊滅爲意旨、

二、受理處、

撫順縣公署行政科保健股

三、期間

六月三日起、六月十七日止

四、入選發表、

六月二十一日、

五、揭示場所、

縣署公報刊載、並通知該校通知本人、

賞品

一等	一名	五圓左右之相當賞品
二等	二名	三圓 〃 〃
三等	三名	一圓 〃 〃
佳作	十名	五角 〃 〃

附記

1、投漫畫者須爲學生、並記入學校及學生氏名、

2、投漫畫者交與校長、由校長送至本科、

高蹻鞦韆端午大會

由鮮系輔導委員會主辦

由協和會撫順市本部鮮系輔導委員會主催、撫順縣公署撫西街公所後援之下、定於六月七日（兩天順延）午前九時在永安橋西側、擧行鞦韆大會、茲將其式典順序列式

一、開會式

1、入場

2、國旗揭揚

3、遙拜

4、默禱

5、開會之辭

6、會長致詞

7、總務部長指示

8、競技開始

9、退場

二、閉會式

1、成績發表

2、賞品授與

3、會長致詞

4、國旗降納

5、萬歲三唱

6、閉會之辭

撫順版

提出省聯議案

撫順市已決定五件

協和會奉天省本部、對本年度奉天省下聯合協議會、於本月五、六、七、八日四日間、在奉天開催、撫順市本部出席代表爲于野太郎、朝本尙逸、瀨田修逸、吳列東四氏參加、該四氏於三日午后二時、在市會本部議室、並協和會本部員之出席裡、開催打合會、預定於四日赴奉、本次之省聯、撫順市提出議案計五件、

一、關於國立礦山大學設立之件

二、設立女子專門學校之件

三、調整家賃之件

四、物資增產對策之件、

五、關於要望勞務管理法强化對策之件、

康德新聞社撫順支局

田邊前省次長

官民歡送履新

【四平】縣官勇退而就任滿洲計器會社理事長之前四平省次長田邊秀雄氏、於昨一日受四平市軍官民多數歡送下、乘午前十一時十六分四平車站發列車赴新京履任、

市民飲水思源

赤誠慰問前線將兵

吾炭都三十萬市民、能平安的過着生活、此皆賴前線上諸將兵之勇猛、及本地之警官們維持治安而方收到効果因之撫順市協和會、特對於本年度之軍警慰問計劃而實施、以鼓舞彼等之赤誠、槍後之市民已必盡力以協助、其計劃之事項如下、

一、慰問袋、

時期 春秋二回、自六月十五日、至三十日爲第一回第二回自十二月十五日至廿五日

二、募集方法、

1、六月爲現品、鄰組各組一個以上、

內容品、1、慰問文、2、娛樂品3嗜好品4、身邊用品5、藥品6、讀物

袋之分配一個爲十五錢、各區分會須將該物包裝完整送至協會本部、

2、十二月爲現金各戶須三角、鄰組班區分會及各區分會、照樣辦理、於一定期間內送交協和會市本部、

慰問金、

1、期間1、自六月十五日至三十日、2、自十二月十五日、至十二月二十五日、

2、募集金額一個人爲五角各戶須一個人以上、（滿系一個人爲三角）、

禁煙運動益形徹底

撫順市縣展開全面活動

撫順縣公署、於六月三日前後一週間、決定實施禁煙宣傳、當此大東亞聖戰之下、斷禁英美之餘毒、有積極的必要性、更期於協和青少年團總動員之展開、以烟禁運動支援及協力期於徹底强化起見、已令各學校長實施及教師爲主体、灌入兒童之腦中、使了解阿片之害、並使其驚惕而覺悟、對於東亞侵害之英國、予以擊滅主義、學行訓話、兒童並作感想文、其成績頗堪期待、

体恤癮者計畫

市公署煙政股在此禁煙週間、自六月三日起至九日、對一般癮者爲使其減輕吸量、在此期內少給與煙份、並對癮者之家族、如有患病者在市立醫院免費治療、但須到各管煙所領取診療用紙、總之當局之希望、對於一般癮者以健康的見地、極要望到康生院戒除、而爲一個健全的國民、

縣當局熱意督勵

村民努力秋收有望

四平省實業廳長視察談

【四平】當此決戰体制下、擧國官民集結强力邁入農產物增產之際、以確保東亞食糧充裕、四平省素稱南滿穀倉地帶對於增產國策之遂行更爲積極化、前者已結成增產推進委員會、講求萬全之方策、由於各縣當局、督勵各街村長等、誘導農民、認識時局、咸有增產報國之精神、忍苦耐勞、向前邁進中省實業廳長袁怡廣氏、對本省緊急增產問題、極爲關心日前持率同鏈田農產股長、及劉高等官試補、赴管下開原、西豐、昌圖三縣、視察播種狀況、先後共十日間、親臨農村實地考查、訊問民間之艱苦、並隨時召集村屯牌長、並篤農家、開催懇談會、以資促進增產之努力、現已公畢歸來、日昨對記者發表視察播種狀況、誌之於後、

此次本人視察者僅爲開原、西豐、昌圖三縣、因爲該三縣昨年出荷成績欠佳之故、但本年度、由於縣當局熱意督勵下、農民皆知不增產不能報國、一致盡力向積極增產途上邁進、目下農村播種早已完了、遍地禾苗、幾無隙地、實由於入春以來、好雨知時而降、得天時獨惠、又兼本年種子配給特別圓滑資金貸與充實、農民格外努力、此際正當除草期間、人力尙可足用、只得加强害蟲之防止、預測我穀倉省秋季豐收、頗爲有望焉、

陳大使一行視察

炭都撫順

陳駐滿中國大使一行、於二日午前十時四十六分車來撫、視察製油工場、露天掘後、臨炭礦俱樂部後藤市吹招待之午餐會、於双方行種種之懇談於午後二時十分車離撫、

一場糊塗官事

撫警司法科、司法刑事隊吉田、徐丕烈、徐蟠銓、康明仁四氏、於五月廿三日午后二時許、正在撫順市歡樂園施行搜查中、發現有形跡可疑之滿系男子一名、當即向其審詢、聽其言語支離、連行逮捕本處、細嚴重取調之結果、據供稱營口大水塘子人、現住歡樂園廿九番地名趙城壁（三四）、於四月中與在十條通會賓棧居住之冷貫珍、二人見面傾心、而結不解之緣、遂有通姦行爲該趙某時當到冷貫珍處談情但冷氏素染芙蓉之癖、因之財政缺乏、便不時向趙某借錢、而趙某亦非財政充足、但因情人借錢、不借不好看關係、遂異想天開、乘冷氏不備之際、便行窃取冷氏之當票七枚、以國幣二十九圓當出、將錢再借給冷氏、不意事機不密、而被刑事隊逮捕矣、

撫順廣告欄

中和園劇場
五日至九日 上海新片
落花恨
顧蘭君主演
下期 秦香蓮
電話五二二五番

大同電影院
五日至九日 新華出品
歡樂年年
陳雲裳主演
下期 一身是膽
電話六一八四番

福興電影院
五日至九日 端節特選上海名片
盤絲洞
黃玉華主演
電話二七二一番

大信洋行
撫市西七條通六七
代用蠟燭 煤炭代用 廢油 車軸油 專門販賣
營業科目
電話五四四三番

長生醫院
內科 小兒科 專門
病室完備 入院隨意
院址 大連市長生街二六
院長 女醫學士 玉德芝
電話三四九八二番

百發百中・永久根治・神効秘藥
京城 都藥房淋藥
積積好評
本劑爲預防花柳病聖藥
△試用一斗一半 八四四圓
△主治 淋病 性下疳 …
合資會社 都藥房 奉天小西區惠工街四段五〇
全滿各埠均有代售
合資會社 都藥房

罹患年久的淋病與婦入病
（赤白帶症）
一瓶八圓即足
▲百發百中 ▲保能斷根 ▲永不再犯
患者諸位請服早登彼岸

ラーナ萬年筆
興農實業公司
大連市日新街一二
電話三三三〇六

刀片切紙機
日刷切紙機

滿洲家畜診療所
馬疫傷病 狂犬病 預防注射其他一般
獸醫師 井沢一郎
吉野町二九
電話2・1415

閻醫專治咽喉病
發售 閻醫生咽喉金丹
主治 咽喉攤食 擴氣紅腫破爛
發賣本舖 奉天市小西街大什字街南 魁生堂
招募各地代理店 簡章函索即寄

培養的強力源泉
強力不足者精衰體弱
愛服仁丹者日益健康
這種強力源泉
乃由培養而得
仁丹敢負其責
補助消化
立止頭痛
掃除疲乏
強化體力
仁丹

虎骨花蛇露
老福順堂
虎骨熊油膏
奉天市大東一段 電話一九四號

舒肝健胃丸 胃病良藥
專治男婦肝鬱氣滯胃不消化飲食停滯嘔吐吞酸水胃脹腹痛…
各埠均售
總行 奉天北關東大藥房

民益鐵工廠出品
奉天市小西區惠工街三段三九號
電話（二）六三五三番

國民儲蓄強調旬間
自六月一日至六月十日
△保有國債和債券、不但是隨便的儲蓄方法、更是極確實的資產、所以儘可能長期保有吧！
○爲紀念儲蓄會法施行一周年、本月的儲蓄、要比平素加倍吧！
對此幾點務必實行才好！
○六月八日的儲蓄日定爲『手中不存現款日』在這天手中所存的現款都要存到金融機關、去過不持現款的生活吧！
△自六月一日發行的第三回富國債券、以七月八日的儲蓄日爲期、由隣組一齊實行消化、所以由現在就開始準備承受吧！
國民儲蓄中央實踐委員會

奉天省聯揭開錦幕

結集戰時省民總意

愼重檢討各部門議案

担當省之任務、大東亞戰爭、達成第二建設的國家使命、結集七百五十萬省民總意、而舉行的宣德達情之大家族會議康德十年度協和會奉天省聯合協議會、其諸般準備、已告就緒、將於本五日開始、亘四日間在夏風樸前中、於奉天市公署開幕、參加者有中央本部長代理谷交通部大臣以下中央側本部員多數、于、皆川正副省本部長以下省本部員、各市縣代表、宗教教化團體、科學技術聯合會、奉天部代表等均行列席、此外本年度最初參加者有國婦、協和青少年團代表協議員總員百八十四名、亦特別出席、担當大東亞兵站基地的滿洲國交通、經濟、農產物、鑛工增產的重點議案爲中心、關於運動、經濟統制、行政等總件數、達七十四件、力期達成增產國民使命、戰時生活之確立避免從來的文書回答、在論議全議案的時候、於圓滑的運營方針下、設置六分科會、第一分科會審議會運動、第二分科會審議行政、第三分科會審議交通、第四分科會審議農產、第五分科會審議鑛工增產、第六分科會議經濟統制、在本會議席上、係採擇各分科會的最重要問題、展開愼重的協議、

發揮本會議眞精神

務期向他省示以模範

谷中央本部委員對省聯之期待談

谷委員

出席奉天省聯之中央本部委員谷交通部大臣、四日午後三時四十七分列車來奉、入大和旅館、對省聯之期待、談話如左、以中央本部委員之資格、七年間出席北滿各省之聯合協議會、南滿方面、初次出席奉天省、奉天爲我國政治經濟、產業之中心地人烟稠密、文化亦爲全滿第一、奉天省之協議會、在決戰下、期待至大、尤以重要問題之農產增產、莫貨、爲協議之中心議案、本會議務期向他省示以模範、切望在國策滲透上、發揮意義

禁衛軍旗祭四日隆重舉行

【新京】禁衛步兵團第九回軍旗祭、四日午前十時、於該團營庭、緝軍事部及其他官民代表多數列席下舉行、及式典後、更揚演藝擬戰及劍術等、昂揚鎮北一翼國軍意氣、

協力援助　階級氏名記章　京郵管員佩帶

新京郵政管理局、基於本年所公布之官吏禮法、乃制定可表示所屬職員階級氏名之記章、該記章係由白化鐵片製成之一寸許之四方形、佩帶於胸前、若任官以上爲原色、屬官配以青色線委任官試補配以草綠色線、而明確表示其階級、及所屬氏名等、上自局長、下至雇傭皆行一律佩帶於胸前、此種措置係爲該局副局長林氏所創、自實施後、所得之效果極爲鉅大、

煤鐵生產力起色

增產戰士克盡勤奉使命

武部總務長官視察通化感想

武部長官

【通化】武部總務長官、二日由通化出發、赴石人溝、是日正午、在石人溝探炭所、聽取大塚所長說明增產狀況、著工人服裝視察坑內、是夜、在臨江一宿、三日視察大栗子礦山六方坑之赤鐵礦坑內、坑道兩側、露呈在外之赤鐵礦、到處可見、從事採礦之工人、鵠立迎候、在鑿岩機附近、聆聽菊池所長之說明、武部長官、以驚異之眼光視察告終、是日午後二時二十分、由大栗子啓程、午後十時十分、歸抵通化、發表視察後之感想如左、此次視察、看到了煤鐵的產出、這兩項、在增强戰力上、最形緊要、東邊道的鐵、因多少較强的粘結性、所以國民有增產之必要、現在、我聽仰賴華北輸入、滿洲國內必須漸次產出、鐵亦存大栗子七道溝者至大、兩地之山、流今相當耕進、但已完成預定的出礦、達成東邊道的使命、將來增產、殊值刮目、從業員也上下一致、邁進於增產、而加工人、雖尚有不充分之處、但已學得以上的成績、在工人裡、如同增產隊的精神力、非常旺盛、規律嚴格、禮儀嚴正、在種種觀點上、我以爲很好、勞需也很順利、資材及其他方面、雖尚有不足的傾向、政府思充分協力資源開發、政府思大大的開發與隆、富錦、松濤、松濤方面、現在節節進行調查、本年始着手工程、邊日可以能夠採煤非常充滿了希望和愉快從前聽說東邊道在資源開發上、佔有重要地位、但實際到現地來看、更明白了實情、政府今後必要施策、五日、滿業高碕總裁來此、故可能聽到其詳細說、到全般開發之情、心想在可能範圍內、

山本元帥國葬日　官民默禱

【新京】聖將山本元帥國葬日五日午前十時五十分、爲東條首相之主串奉讀同時共榮圈十億之民、望日比谷之空、敬虔默禱、擊滅美英、一新決意、其時『征海』歌之放送停止、由放員指導一齊默禱、

悼山本元帥

張國務總理向全國放送

【新京】當聖將山本元帥國葬日、張國務總理於四日午後九時之報道時間後、特以新京中央放送局之麥克風、實行如左之廣播、昂揚北邊四千三百萬國民之戰鬪精神、其廣播內容如左、自大東亞戰爭繼戰以來、由元帥所樹之千古不朽之武勳、不僅爲日本海軍之榮譽、實於全東亞民族與以無限之希望與覺醒、今戰爭於南北愈益轉劇、此際、失此元帥、實令人不勝惋惜而哀悼也、然元帥之死、實武人之最崇高之死也、身爲最高指揮官、而於第一綫之空中戰陣亡、其武烈實堪具有萬邦無比之國體之大日本帝國之武人方能實行、而其忠魂則爲日軍全將兵所繼承、激起擊滅美英之士氣、元帥以死燃點之亞細亞恢宏之聖火、乃在於日滿一體不可分關係、使我等官民愈益感奮而興起、貫徹巨人之遺業、强固邁進聖戰完遂之決意、余茲謹與全國民一同遙拜英靈之神舘之東空、略表感謝及敬悼之意、

國家祥瑞之兆

古錢陶器出現國都

杉村氏鑑定係唐宋時代之物

在國都六十五萬市民紛紛利用空閑地、講求農產增產之際、忽然自地下掘出有重大歷史價值古錢陶磁等物、而惹起國民內所有攷古學家之重視、此不但可爲研究國都古時代歷史之珍貴材料、且亦可視爲我國祥瑞之禎兆、於文教部後西方之

至聖胡同　其一帶皆爲滿航社宅、其中之五一六號、住有社員村上俊作者、當六月一日在其宅旁空地耕作、預備栽種野菜之際、忽而發現土中有

鐵罐一函　當使村上氏、異常驚奇與訝、經其大努力將鐵罐掘出後、見其由於埋藏年久、已銹成紅色、罐口直徑可及一尺、高約八寸厚一寸、其中裝滿古錢、而共重約五十六斤、將綠銹封滿之方孔古錢取出之後、在其大小並模糊不清之字跡上辨別其共分成四十五種、計四千枚、村上氏在驚喜之餘、當即向文教部社會教育科並滿洲古蹟古物名勝天然紀念物

保存協會　等處通知、之常任理事杉村勇造氏、接得此次報告、立即馳赴發掘之現場、在埋藏鐵罐之附近、又掘出白磁碗片四枚、綠釉瓦一枚並陶器碎片多數、其間尤以綠釉瓦、製造精巧、紋理絕妙、頗有藝術之價值、對於以上所發掘之古物、除將古錢依其四十五種各選一枚、由村上氏送交國立博物館奉天分館保存、其餘者全數送交新京特別市之圖書館之鄉土史料室、以爲研究之用、同時更擬不久舉行展覽一次以備全體市民觀覽、惟據最高致古磁名之滿洲古蹟協會杉村常任理事、對於發掘古物之攷証、乃謂鐵罐中之古錢、由其文字上鑑定、實係唐宋及金時代之錢幣、因其裝在鐵罐中而埋藏故歷時雖久並無損壞、推據

遼金時代　南宋歲時定在此者恰足以用爲研究之好資料、再由其他白磁、綠瓦古器等物加以攷証、實可以斷定在

八百年前　金之時代向滿洲納貢、其錢幣想即因納貢而來、由是可以想知、此處爲居宅之所、昔日對哈爾濱附近之阿城、曾指爲金代之上京、惟是時散在各地之豪族貴冑、則未能判明分野、追證遺跡、今次由掘出之綠瓦推測、此必爲豪族居住之所、今後對於研究金代女眞民族上、又多一珍貴史料而由掘出之古錢、恰可測定當時之金代、猶憶在國都建設之初在動植物園附近曾發現石棺一具、已

送至奉天　國立博物館分館收藏、今次之發現、乃爲第二次、其寄與研討鄉土之史料上、實有重大之價值、文教部當局對村上氏之發掘古物當即連絡報告、表示異常欽謝、更望國人凡遇發現古物之際、必與當局連絡、俾能參考研究、至於發掘古物之現場、聞當秋季之後、再由關係者仔細發掘、期其再有所發現

克欽各校猛習日語

指揮官巡視後有所讚美

【克欽四日電】山脅婆羅洲方面陸軍最高指揮官、最近將克欽市內各公民學校巡視、並贈予各學校職員學生以日本影畫名信片、受此者莫不十分歡悅、因選學生代表、以學得不久之日字書感想信、有云、好像日本已在目前、穿着日本服想必很美、很想去日本一次、余尚未能順利編寫日寄與最高指揮官、特華僑側教員代表王毅先生書寄之感謝文如左、然現理解時代使命、亦詳明可負之責任也、顯示大東亞民族之意氣、於此亦可知彼地學童殷殷致學日語狀況、

小田圖書館長談話

當於至聖胡同掘出唐宋古錢而寄贈與新京特別市立圖書館保存之際、小田內通圖書館長乃發表談話謂、我國都歷史之關係材料本來異常缺乏、因之市立圖書館、本年度始準備鄉土資料研究費、而專門注意鄉土資料之收集、今者承贈最有歷史價值之攷古材料、實不禁感謝之至同時六十五萬市民亦將以爲最有意義之發現、本館對於其資料決加意陳設以研究者之便利一俟將來探得新館則從新設置鄉土資料室、以備展覽研究、由於今次之史料對於國都從來所不明晰之種相、可以逐漸研究交探知、對此除希望我舘員再加努力外、更望全市民亦再度注意而加强研究鄉土之資料、

開拓保健團

四日舉行創設紀念式典

【新京】以開拓地之預防醫學之普及及開拓診療所之一元的經營爲目標、本於開拓保健團法、以日滿兩國政府之特殊法人開拓保健團、其創設紀念式典、於前四月一日創設之際、由四日午前十時起在民生部講堂盛大舉行、由保健團之源田理事長以下職員、來賓張國務總理、笠原關東軍參謀長代理長谷川少佐、青木大東亞相代理花輪大使館參事官、于民生部大臣大平技監五十子開拓總局長二宮滿拓總裁橋本開拓研究所長等在京開拓關係者及全滿各省保健科長等凡百名出席首行國民儀禮、次由平山常務理事報告設立經過、繼之爲源田理事長之式辭、次爲張國務總理代理花輪大使館參事官祝辭、最後披露佐藤東局長及日滿各方面之祝電、十時五十分閉式、繼更由十一時起於食堂舉行祝宴、

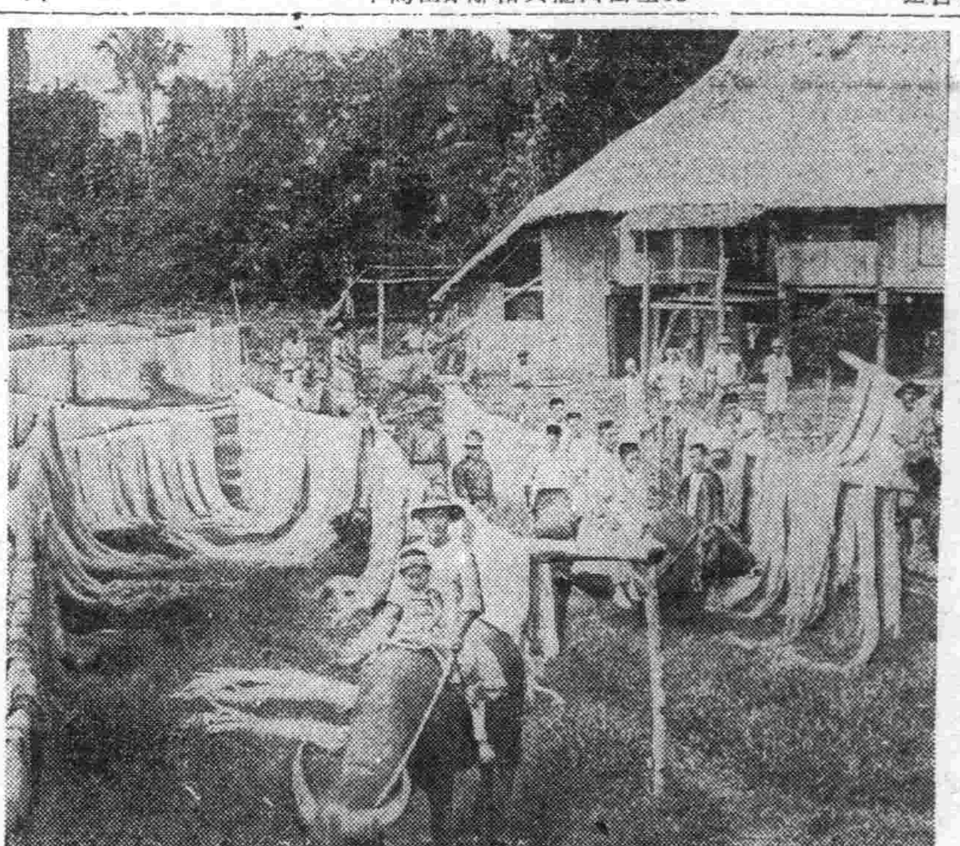

南方建設　菲島農村增產戰士努力使麻乾燥

舉總力推進決戰輸送

滿鐵高田・有賀兩次長談

滿鐵總務局高田、有賀兩次長、四日會見在奉記者團關於舉總力挺身於決戰輸送業務、之滿鐵當面諸問題、談述縱橫談如次、因前此斷行機構改正、故企畫局遷移至新京而確保總体的、在舉滿鐵中樞的機構、遷移至新京之期、極力避免住宅其他問題豎亂新京市民、因之、滿鐵對此問題、特愼重而行避免獨自買收一般市民之住宅等事、而努的活用易得之資材、具徐徐建設事務所或住宅之方針、此次機構改正、使軍政府之運繫愈形緊密化同時、更期昂揚對日滿國策之寄與協力体制、其中核体即社業企畫之綜合統一、對於發揮爲最高能力目標之企畫局之運用方針、均於擴重研究中、在前此之重役會議席上決定如次、

一、社業基本方針並計畫應經企畫局審議後處理之

二、關於企業業務之協議會、其原則、即今後於新京之舉行也、

三、企畫局之重要構成分子兼務參與、應與他部局保持連繫性、一方參畫重要會議、致力發揮社業企畫能力、

四、與新京社外機關之折衝、皆由企畫局擔當之、

其次關於防止下級滿系從業員向社外移動之十問題乃對直接現場迫務、推進上、有大影響之問題、故應愼重研究中、具食糧物資業相當窮迫現狀之滿鐵會遭失意外犧牲、由於實施對於滿系從業員食糧物資之特配、衣食之給與等故社外移動已漸減少、此非僅特別給與之偉效、乃滿系從業員諸君對決戰輸送業務之重要性具清澈自覺之結果也、

督勵村民協力增產

警官不眠不休巡視各地

【齊齊哈爾】北滿重要農產省的龍江省、爲完遂行警一體的責務、結集省下警察力於增產之一點、與春耕期同時、組識『增產警察』、完成水洩不通的增產布陣、一直向本年度農產增產而猛進、其於三月十五日決定的『龍江省增產警察要綱』省當局召集各縣旗警察科長以使趣旨徹底、並且新設經濟保安股於各縣旗以擔當此部門、如此先着手於機構的整備、又於各警察署、設定增產工作責任地域、再分配於管下分駐所擔當、然後再細分責任地域給各署（所）員個人、在署長陣頭指揮之下各警察官不斷的巡邏監視自己的責任區域內、若有阻害增產者不容氣的取締或除却之、並與農民共起居、爲督勵農民積極的進出、此增產警察、督勵監督的重點爲以下三項、

一、分擔耕種面積的確保、

一、除草的督勵及監視、

一、不當工錢的徹底的取締及農業勞力的確保、

入播種期的五月、先開始分擔耕種面積的確保、拿着種分擔表、署長以下第一線警察官對各村屯沒有一處不到的、繼續着、不撓的巡視、第一線警察官、屢次屢次的巡邏自己責任地域查清分擔耕種狀況、同時若發見對方擴面積未耕種者、或所需的非所分擔的、一一質問農民自身或村屯長而調查其理由、向明白地方事情的警察官是撤不了謊、對懶猾而不履行分擔耕種的、懇切的予以申斥、若以警察官一個人的力量辦不了的時候、經村屯長及縣旗參務科之手與係各機關協議得其協力、以貫徹目的、如此一步一步的確保着分擔面積到而今因除草期迫於眉睫、對活動大作準備、除草成績不良的、或太慢的都被注意所以從前所沒有過的美麗大田的出現決不是空想、此等監視督勵、以立在耕種地的角隅、而寫着面積及耕作者姓名的牌子、更舉着良好的成績、北滿農業的重要問題是以大農耕營樣式的勞力的確保、對此點、警察力還被動員而無遺憾、尤其對有不勞者的市街地、繼續着活發的活動、先爲都市人口疎散的基礎的準備、開始綿密的市街地人口職業調查、不勞者不用說、對十六歲以上的商業從事員一個也不漏的作了調查、在除草期前的現在進行着慫恿不急不要者之歸農、或對農耕勞力需要地方供出勞力的措置、於白城、富裕、鎮東各縣、已經開始疏散的實行、齊齊哈爾市、由三月初、警務處爲中心開始調查、日前已經完了基礎調查、所以不久能見疎散具體策的完成、又誇稱爲全滿第一增產縣的訥河縣、强制收容農村不勞者於該縣清和村內縣有地五〇〇晌而使其從事於耕作、如此增產警察進軍譜、現在已經奏遍通省、而非常緊張期待着今秋的收成、省當局爲此等第一線警察官增產意識的徹底、並爲涵養其一般農業常識、使其耕種自已所用的食糧以謀食糧之自給、在分駐所旁邊、利用巡視的公餘、自已拿着鎌的警察官就是象徵着增產的龍江、

生前偉功崇敬無既

追隨先烈奮起誓完遂聖戰

我國一般學子共鳴眞誠的感想

山本元帥　名垂千古

【新京】故山本元帥、率領日本將兵在南方從事擊滅美英的聖戰工作於飛機上光榮戰死、山本元帥雖死、但其精神永遠不朽、而其偉功更永留存在這世界上、使全東亞人民、無不感激元帥的豐功偉績、今日爲故山本元帥的國葬期、日本全國、上下掀起哀誠的哀悼之意、我國亦同樣與親邦共舉哀悼之誠、而在一般學子赤誠的心靈上、更無不共鳴起眞誠的感懷、茲誌沈剛綏栽令孫女沈宗瑩（十一歲）、于民生部大臣令孃于璟芳、于將軍令郎于錦謙（十一歲）、于將軍令孃于寶珍等的感想文、就可窺見一斑了、

山本元帥國葬日感想

新京市公立大經路國民四年生　于錦謙

于錦謙

山本大將戰殁消息傳來、我全國人民都籠罩在哀痛追悼的心情、回想大將生前有偉大的武功勇敢的精神、爲親邦大日本帝國爲我滿洲帝國以及全東亞民族着想、已實給大東亞戰爭建立一鞏固的基礎、這使我國民等、更深加厚的崇敬和祀悼元帥壯烈的戰歿、我是「小學生」我要喊起學友們共同祝福皇軍們、用元帥留給我們的英勇和前進的精神、向大東亞戰爭完遂途上邁進吧、我們第二代國民也永遠紀念着恭敬的默禱小學生字淺學薄敬書一紙謹表哀悼之意、

聖將功蓋萬世

新京市公立大經路國民四年生　沈宗瑩

沈宗瑩

此次大東亞戰爭勃發以來山本元帥擔任日本無敵海軍聯合艦隊司令長官、在太平印度兩洋與天理難容神人共憤的暴戾美英展開空前的大作戰、收得赫赫戰果、確立必勝態勢、實爲全世界所驚羨而尤爲我全滿人所感激茲聞元帥在飛機上指揮進擊壯烈戰死哀悼之餘、大家敬仰元帥雖光榮戰死、而元帥忠勇的精神長存於天壤之間、不久的將來、定可依元帥築成的基礎、完成擊滅美英的聖戰

精神偉大欽感零涕

新京自强街國民優級學校　于寶珍

于寶珍

我親邦之名將如元帥者、可謂功冠一時名垂千古矣、當親邦日本大東亞聖戰連戰連捷的聲中、忽而傳到山本五十六元帥殉國的不幸消息、頓使我們愉快的心靈、完全消逝於哀悼憤慨之中、追念山本元帥於大東亞聖戰的開始當聯合艦隊司令長官之重任、以意圖顛覆英美之軍艦樹立空前未有的赫赫武功、尤以殉職於南東軍機上、更可稱頌見元帥當在第一線上親指揮作戰、其忠勇和偉大、實是令人欽感零涕、山本元帥的壯烈殉職、我們應該知道他是爲拯救我們東亞民、而犧牲的、聖職將要成功、元帥竟致戰死、我們惟有銘刻元帥生前的勳業、愈益堅固必勝的信念、追隨父兄師長之後、竭力勤勞報國之誠、援助親邦殲滅英美、以期早日達到聖戰之完遂、則元帥在天之靈、並可以稍慰於、茲略述我的感想、並默禱元帥之冥福、

山本元帥之國葬日

新京自强街國民優級學校　于璟芳

于璟芳

清晨裡的廣播、已經被悲哀的市民、打破了寂、從黑夜裡、走過來的沉寂、路悲街頭、除掉胸插校章外、可以看到家家戶戶都掛起日滿兩國旗、黃金色的光輝在飄揚著、[illegible]聯合艦隊司令長官山本五十六大將戰殁之信傳來、使聞者、無不震驚、全將士無不震驚、大有孜孜[illegible]甚裡因勳章、在這風光綺麗翠綠滿野的五月二十七日、又欣逢日本無敵海軍第三十八回的紀念日了、我能不生之感耳、要首算日本無敵海軍東鄉元帥、而後更能追東鄉元帥之壯烈偉功奇勛與國戰殁的山本元帥者、更使我生有無限之感嘆喝、但我最感悼的先烈元帥竟致戰死、[illegible]敵之勢、憶及當年山本元帥爲一素忙烈一舊之著名提督、當大東亞戰爭爆發之初、元帥以其雄才大略、愼密戰略、在珍珠灣一戰、擊滅美英、太平洋艦隊、主力艦、擊滅英遠東艦隊、一舉而殲滅英美海戰中覆滅英遠東艦隊、爲世界海戰史上增加空前光榮之一頁、更爲充滿了光榮、博有赫赫武功、名垂竹帛之故山本五十六元帥、我滿對此本諸日滿一德一心不可分之關係、亦爲故山本元帥表示至哀、使我四千三百萬國民、至誠哀悼之意、並於元帥國葬之日、全國臣民一齊整揚國旗、向故山本元帥英靈敬禮、同時、於每月自勵日戒哀悼日作同樣之自勵自戒、以示至誠之哀悼者、實以念故山本元帥不滅之偉勳、方能將東京府北多摩郡多磨村、市營多磨墓地內之名譽靈域一部無償贈爲山本元帥之墓園、實令我復人仰慕感念之、

勤奉隊大學旗授與式

各機關代表出席下隆重舉行

【新京】學生勤勞奉公隊大學司令旗授與式、四日午前十一時、於文教部第一會議室、有于民生部大臣、呂文教部大臣、笠原關東軍參謀長、及全滿十八大學學長勤奉局關係官臨席之下執行、先行國民儀禮、然後由于總司令向新京畜產獸醫大學司令以下十八名、授與濃綠地、黑線之司令旗、繼續爲于總司令武部總務長官（代理）、文教部大臣之訓辭、笠原關東軍參謀長致辭之後、由大學司令代表新京畜產獸醫大學學長致答辭、至三十分終了、

于總司令訓示要旨

勤勞奉公之制度與蒙帝寵須示上諭集結民心、以鍛鍊造成、爲治國之要諦、學生勤勞奉公制亦遵此精神、應於學生爲將來國民之指導者、其鍛鍊造成、尤爲切要、當此大東亞戰於皇軍赫赫戰果、確立絕對不敗之態勢、萬邦協力、完成大業、我國與親邦共生死存亡、學生服務勤勞奉公隊、授與大學司令旗、一意向策挺身、司令旗乃爲隊員鍊成團結精神聖之指向、各立於司令旗之下、鞏固團結、遵守制度之趣旨、發揮學生勤勞奉公之特性隊與威力、以期奉副帝意、

將開全國經濟實務家會議

【新京】司法部刑事司當局爲與全國經濟事犯取締徹底、使其滅絕起見、例年招集全國各地方法院檢察廳、從事審判及檢察之經濟系審判官、檢察官多名於大學開『全國經濟實務家』會議、本年度爲第三次、該項會議已決定自本年七月八日始、至九日止、亘兩日間、假新京中央法衙大會議室舉行、

風箭

△…山本元帥壯烈的戰殁了據大本營發表、是四月裡在前線指導作戰中、與敵交戰、在飛行機上壯烈戰死的、我們接到這悲報、不禁痛憤、燃起敵愾心、

△…我們回山本元帥以疾風迅雷所褒成的必勝態勢我們誓當活用元帥的奮戰之基礎、爲獲得光榮的勝利擊滅敵美英而後已、

△…元帥親立陣頭指揮而[illegible]的烈烈精神、正顯示出我們東洋忠武、陸海的崇高之戰、我們不當徒滿悲嘆之情、我們要竟元帥未竟之志、以慰元帥在天之靈、

滿拓十五回股東臨時總會

【新京】滿拓於四日午前十一時、在該社會議室、開第十五回臨時股東總會、行第二回增資繳納項目之報告

中銀正副總裁新任招待宴

西山、徐中銀正副總裁四日午后四時起於大和旅館招待在奉官民多數而致新任之禮

廣告

脫離父子關係聲明　敝人子陶起山素無正業染有嗜好與無賴等交結、屢次盜賣財產、私自典賣、抵押及各不正行爲實爲忤逆不孝故自登報日起脫離父子關係俟後陶起山勿論何時向各親友借貸或私自處分敝人財產等及一切各事與敝毫不承認均作無效特此聲明　新民縣陶家屯村陶軒林

遺失聲明　今有敝號鑒隆五金行圓形圖章一枚於國曆五月二十四日赴鐵西稅捐局於途中不愼遺失今後無論落於何人之手及發生任何事故該圖章作爲無效恐未週知特此聲明　聲明人奉天鐵西區齊賢街二段三四號　袁福春啓

雙方聲明　敝人何裕海於本年六月日區東亞街五段九八號開設同心工作所因無力執掌將該櫃舖佃工具等全部交陳慶雲名下由登報日起舊有內債外欠不完手續接兌人概不負責恐未週知特此聲明出兌人同心工作所何裕海接兌人陳慶雲

遺失匯票作廢　敝人於康德拾年六月壹日由新京益發銀行滙奉天該行記名一三五六號支票壹張參仟捌百圓不愼遺失除向該行掛失外不論落於何人之手概作無效特此聲明　鴻記商行

遺失匯票聲明作廢　敝號於康德十年五月十二日由洮南功成銀行第九七五號支票一張國幣參百元正途中遺失除向該行掛失外無論落於何人之手概作無效特此聲明　恒裕福啓

遺失　茲於六月壹日由虎石台返奉中途在火車上將蒲河署管內虎石台蔡台屯高仲三領名地照壹紙並高仲三借歸國幣二百七十元借據一紙遺失俟後無論落於何人手中概作無效特此聲明　奉天市大北街五段八五號　高玉峰

聲明脫離關係　啓者敝人與趙瑞霖因夫妻不和兩願離婚已於本年六月一日雙方情願脫離夫妻關係當時立有兩願離婚書各執一紙爲証男婚女嫁各聽自由恐未週知特此登報聲明　敝人吳義智

遺失匯票聲明　敝人於五月廿九日在撫順大成銀行買得一七一號奉天付滙票一張計國幣壹仟圓整於當日赴奉天火車中遺失現已在奉天大成銀行掛失俟後該票無論落何人之手概作無效除掛失外特此登報聲明作廢撫順市塔連區平安街三六號王寶和啓

啓事　敝天成香全部營業與天成香厚記由出兌與接兌日起一切債權債務等雙方各負其責特此聲明康德拾年五月十九日阜新市安民街出兌人天成香股東代表安鳳閣與接兌人天成香厚記經理人吳鳳山

遺失聲明　敝啓者敝人在通化省臨江縣大東銀行買得奉天付貳百二十號滙票壹張計國幣參仟圓整於無意中遺失除在奉天大東銀行掛失外特此登報聲明俟後無論落在何人之手概作無效通化省臨江縣大栗子　沈德裕啓

遺失匯票作廢　敝人於康德十年三月三十日由奉天西工銀行匯滙源中央銀行第五六號支票一張國幣壹千圓第五七號一張壹千圓不愼遺失除向該行掛失外不論落於何人之手概作無效特此聲明

失照聲明作廢　元領有[illegible]中則地五分八釐[illegible]期七畝下則八畝上記地照[illegible]東至[illegible]西至[illegible]南至[illegible]北至[illegible]大同元年九月因事變遺失[illegible]特此聲明作廢　聲明人[illegible]

公告
一、支付期間　記
（1）第一次支付
天津、濟南自七月一日至七月廿五日
但對向北京所匯之未付支票於天津支付向濰縣者於濟南支付
（2）第二次支付
青島、烟台、龍口自八月五日至八月末日
但對向蓬萊所匯者於烟台支付之
二、支付地及支付事務所
天津　裕長厚銀號　法租界三井里
濟南　通益銀號　三大馬路（?）
青島　裕昌銀號　河南路九十八號
烟台　福順德銀號　新民路五十二號
龍口　〃　四道街
株式會社　大成銀行　本店哈爾濱

公告　株式會社志城銀行大北街支店遷移公告
敬啓者敝行鑒於現在大北街支店之營業所因處僻巷之內交通極感不便兼以建築物式古老不適合銀行之用乃於後開地點賃貸門市樓房加以改造刻已竣工定於六月八日出現在之營業所向新地點遷移照常營業尚希倍前賜顧隨時指導爲勝榮幸謹此公告再者值此非常時期遷移當日並不舉行任何儀式友好賀贈一槪璧謝敬希鑒諒
康德拾年六月五日
舊地址　奉天市北關區大北街二段第二四號
新地址　奉天市北關區大北街二段第九七號
記
株式會社志城銀行　董事長　陳楚材

募集
一、自動車運轉手　若干名
一、身元確實持有運轉免許証者
有希望者攜履歷書於六月十日前至庶務課接洽可也
奉天市小西區惠工街三段二三六
滿洲自動車製造株式會社　總務部　庶務課

民生部認可　奉天實踐簿記學院招生
開學日期　六月二十八日招收男女各一百名男女分班教授　男生備有宿舍隨到隨收簡章函附六分即寄　奉天市瀋陽區小南街四－一〇四　電話四－三四五〇

精解　簿記函授　詳章贈呈
本所函授教材豐富講解方法新穎明解課程專以商工業實務所需要爲重非常適用望速加入新京東三馬路新京簿記傳習

幸福
如能戒除永久幸福如不能忌煙終久是苦敝人前年因病吸煙日久成癮總想戒除苦無良策幸友人介紹在奉天市工業區二馬路林川醫院治病忌煙稱該院長及大夫諸人熱心診治約二十餘日癮病全無回憶由如再生無量幸福特此登報想同此患者諸君前往該院忌除以免終身之苦徵表申謝　敝人　李玉山鞠躬

標語募集
募集規章
伴隨今次政府之實施國民手帳制度凡滿洲國人民均須領取國民手帳爲使國民易於徹底了解該制度之趣旨而期運營之圓滑起見茲依左開規章募集宣傳標語
一、表現　須簡捷平易使一般兒童易於了解者
一、用紙　用明信片每張限一題
一、寄郵地點　新京特別市大經路指紋管理局國民手帳籌備委員會弘報分科會
一、截止　六月十五日（蓋當日之郵戳者亦認爲有效）
一、發表　六月下旬於本報發表
一、賞金　一等五拾圓一名二等三拾圓二名三等拾圓五名佳作五圓拾名
一、應募作品之一切權利盡歸於募集者於利用之際得爲適宜之修改
一、審查　弘報處協和會文化部國民手帳籌備委員會

奉天賽馬　春季第二次
六月
六日（日）七日（祝）
八日（火）十一日（金）
十二日（土）十三日（日）
十四日（月）十五日（火）
十九日（土）二十日（日）
每日午前十一時開始
奉天北陵
滿洲馬事公會　奉天賽馬場　電話（二）四九四七四二〇三

今日爲故山本元帥國葬日

全滿各地一致擧哀

國民擊滅英美決意益堅

【吉林】偉勳輝煌之故山本元帥國葬日之五日、吉林市於二十六萬市民之總意嚴烈中、今日午前九時半起在吉林神社、於全市民參加之下、擧行戰捷祈願、祭並國葬遙拜式典、繼之於午後七時半起在市公會堂（日系）河南、街國泰、電影院（滿系）兩處、擧開市民大會、當時有市民有志者之講演、祈聖戰必勝、並由其他追懷故元帥之一生盡忠節頭相揮崇高的精神、及遺德、同時、重阿次島守備隊之敢鬥精神、表明擧二十六萬市民之總力、繼續萬同樣後必勝之決意、更堅固決心誓示擊止之戰意奉公、

【撫順】協和會撫順市本部、對山本元帥五日之國葬、已於二日午前九時、開催臨時緊急委員大會、決議市民對元帥國葬日、實行事項、如左、

一、當日禁酒、禁煙
一、午前十時五十分爲期一致默禱
一、午前十時三十分須參列在撫順神社擧行遙拜式
一、當日須懸掛吊旗、（旗頂用靑布包裹）
一、當日實行一湯一菜主義
一、各自淸掃內外
一、勵行早起
一、勵行貯蓄
一、勵行徒步
一、當日須着非常時服裝、

【營口】南海之大空遂行壯烈戰死悠久大義如生之故山本元帥之國葬日、六月五日每戶揭揚吊旗、午前十時參列營口神社南庭嚴肅執行國葬遙拜式、當日歌舞音曲停止、哀悼之中得永劫勿忘仰慕故元帥之燦爛偉勳、此後

【鞍山】親邦日本對遺勳不朽之故山本元帥於六月五日擧行國葬式、鐵都市民於當日爲對故山本元帥國葬表示哀悼之意、於該日市民代表赴鞍山神社前、擧行遙拜式、而遙拜時間、聽無線電通知、更於當日市民須懸掛吊旗、以表哀悼之意、

間、結果九對六之比、東軍高奏凱歌、

山本元帥精神不滅

江上軍司令官憲原中將追悼談話

憲原中將

【哈爾濱】以豐功偉績爲建設東亞樂土完成大東亞聖戰爲全東亞民族謀幸福壯烈戰死於飛機上的山本五十六元帥自從去歲耗傳來後、日滿兩國朝野莫不悲痛萬分、泣感元帥正義親邦日本、天皇陛下爲追念山本元帥忠烈殉職特以本月五日賜以國葬我國四千三百萬國民於當日均以赤誠熱血表示追悼思者爲哈爾濱鎭護北邊沿江一帶治安軍任之江上軍司令官對追悼元帥殉職之感想特於當日訪問憲司令官閣下承蒙接見並發表感談如左、「一將成功、萬兵犧牲」、實則一將之所以成功、並不爲自己成名、乃爲國家永久安寧而成名、若能明白此偉大之道理、即可知山本元帥壯烈戰死之可感、元帥之犧牲精神實爲日本祖國及東亞全民族造福而致不愧爲我東亞民衆所共惋惜感泣、即世界碩彥亦同悲感、從前英國海軍有名霍古拉者因交戰而死、其後英國追感其精神遂努力發展海軍之勢、而親邦日本有山本元帥之壯烈戰死將來其海軍之威勢、譬先烈偉績必更有偉大發展、今後對大東亞戰爭之皇軍繼元帥所遺之鐵錄忠靈、當益奮起將英美宿敵根本殲滅、俾東亞樂園可建、人類眞正和平實現、我滿洲國軍、得藉山本元帥之壯烈正義教訓、定能激起全軍勇進發展之精神、及每個人所抱之決心、因日本之傳統精神、凡兵將皆以犧牲精神、臨陣一齊衝鋒殺敵、故此次元帥躬先垂範、乘機作導、統率全軍作戰、發揮日本皇軍固有之本色、及八紘一宇偉大精神、江上軍乃與日本海軍精神如一的爲鍊想今次受到山本元帥之教訓當能愈堅意志、

男女店員作戶外鍊成

二日奉商店之公休日、商業戰士每月兩次之戶外鍊成、身穿輕的便裝、男女店員們踏遍綠野、聞着土的香氣、一方又試鍊身手、在商工公會之前庭、展開銃劍道大會替換了平時的算盤及鋼筆、閃閃之火花、閃耀約一時

掃滅毒物挺身興亞

奉天市盛大擧行禁煙週間

亘全國一致熱烈擧行之禁煙週間、業於月之一日起始實施矣、奉天市禁煙科本諸癮者之管理適正、不正業者之檢擧撲滅、管煙所業務之監督指導、及擴大禁煙宣傳爲要旨而實行週間行事、月之三日爲禁煙紀念日、是日也、市內各公立學校皆隆重擧行紀念式典、同時由校長致禁煙講話、並分發禁煙宣傳冊、藉以促進小國民禁煙思想激底、市內各道德會講演社、皆以禁煙講演爲課題廣向市民宣傳、關於癮者之就終者家族懇談會、在康生院召集下、假該院擧行、盛況亦備極一時也、

出荷功勞者表彰

【昌圖】因去歲出荷成績、本縣獲得相當榮譽、此乃縣公署、協和會、合作社以及各街村職員一致努力所致、近爲表彰其功績、以資激勵、茲如下列擧行隆重表彰式、各員榮受縣長之訓示、並領得大臣賞、省長賞、縣長賞、（表彰狀及金品）皆更心感激、對本年度增産出荷上、當益加奮勉矣、（一）日期、六月一日上午八時起始、（二）場所、縣公署庭前、（三）參加者、縣公署部官長、各關係機關首頭、及受表彰者約二百餘人、

牡丹江編成南滿視察團

【牡丹江】爲資振興牡丹江市之產業、牡丹江商公會、以牡丹江之經濟人、編成南滿方面產業視察團、觀察各都市之南方產業狀況、同時與各地經濟界交換意見、乘七號午後九時二十分發列車赴哈爾濱、新京、奉天、撫順、鞍山、營口方面、歸路轉吉林、圖們等地、

間島市愛馬日

「愛馬碑」擧行除幕式

【間島】七日愛馬日之間島市、擧行工程中之愛馬碑除幕式、同時軍馬〇〇頭參列於該碑前、執行嚴肅盛大的慰靈祭、以犒日間之勞、國婦對軍馬喂以良好的馬料外、市產業股亦於二日截止募集之愛馬標語、迄今應募者數達四百名之多、其中尙有遠由日本應募者投來、且市產業股於七日有乘馬行進之行事、希望乘馬者、速向市產業股報名可也、

田邊前省次長官民歡送履新

【四平】新官勇退而就任滿洲計器會社理事長之前四平省次長田邊秀雄氏、於昨一日受四平市軍官民多數歡送下、乘午前十一時十六分四平車站發列車赴新京履任、

本年哈爾濱省聯

各縣提出議案決定

【哈爾濱】本年度各縣提出哈爾濱省聯之議案、數經整理結果、決定應辯案議十二件、文書處理十六件、懇談會爲理七件、然應案議之議案如左、

△第一部
一號＝國民訓育及徹底之件、（蘭西）
三號＝國民儲蓄運動强化之件、（哈爾濱）
四號＝爲强化協和會運動應整備會員制度之件（蘭西）
五號＝以分會爲中心、努力農産物增産蒐市之件（珠河）
△第二部
二號＝綜件地帶開發之件（安達）
△第三部
諮問議案
一、强化青年團運動之件（省本部委員會）
指導議案
一、强化實踐國民防衞之件（省本部委員會）
△第四部
一號＝完成農産物增産蒐市使命之件（哈爾濱外六縣旗）
五號＝擴充强化公定價格制度之件（哈爾濱）
十號＝設置農業輔導協會及樹立强化農業對策之件（哈爾濱、呼蘭）
十一號＝改善農村地區物資配給機構及配給方法之件（巴彥外四縣）、
△開拓部會提出議案
五號＝謀農産物價格之公定及中間統制手續簡易之件、
△科技聯提之議案
一、豫防炭疽病法及注射對

大奉天市前途無疆

市各科長將提出建議論文

基於昂揚商工重鎭之奉天前途日益展望、而伴隨此決戰體制圓滑市政之運營刷新政務計、市署山菅副市長爲參酌衆意徹底完成新的施政方針、克畫大奉天市展望之基礎、乃委囑市側各處科長擬記刷新市政之論文、限於月之十五日以前提出、將據衆議所歸而確立新陣容也、豫卜大奉天市前程之進展、實無疆期、而關乎聖戰之完遂上、功莫大焉、

吉林擧開勞務懇談會

【吉林】吉林省勞務懇談會由六日午前九時半起、在市公會堂擧行、當日由源田民生部次長『勞働政策之動向』方針」戶倉協和會省本部事務長『協和會與職場運』等之講演並懇談、梅野滿洲勞興國會理事長、『報告關於去年度、勞務興國會之全般的經過及將來之』

瀋陽縣定期擧開

建國紀念鍊成大會

在決戰體制下、國民体力鍊成爲當前之要務、瀋陽縣鑑及於此、乃預定本月十九日在蘇家屯街、開建國紀念第十二回國民鍊成大會、其鍊成項目、及參加人員如左、

一、鍊成項目
一、學校競技体操、
二、一般競技爲九種目百米四百、一千五百米、五千米跳高、跳遠、鐵球、鐵餅、標槍排球、籃球、軟式、庭球九種、劍道、角有劍道、柔道、統劍道有角道弓道、參加團體、
一、參加者縣生、滿系國優十五校、日系一校、鮮系一校中等學校兩校、青年校一校、實訓一校、
二、團体參加者縣公署、協和會、國防婦人會、滿鐵社員、警護隊愛路村、各街村興農合作社、

金屬回收再强化

六月中旬將展開積極運動

以各隣組爲中心徹底實施蒐集

擊滅美英的一個炸彈、即是『掘出埋藏街下的金屬』、所以奉天市將由六月中、由協和會市本部、日滿商事支店、展開金屬回收强化月間的運動了、呼籲各隣組組織以區爲單位、實行蒐集、擁護國民的赤誠、已經爲前線勇士所收得的卓越戰果感動了、並且在昂揚獻納熱烈、貴顯的重點金屬並幾府週日不斷的走入蒐集構中、現在因爲係員的整理、已經收得相當成績、即或月開終了、但以後亦繼續進行回收運動在月間中的各區成績、小西區已興奏破了豫定的目的、大和區、鐵島區、朝日區較次於此、小西區的獻納熱、乃已稱在月間中、開了四次區民大會、個個區民、皆徹底了金屬回收的趣旨、以至於造成這種成果、當開始蒐集的時候、首由協和會員、奉公隊員、青少年團員開始活動、奉天市總蒐集量、佔有新京的百分之七十五、然而未能達成當初的豫想之原因乃因一般獻納熱的低下所致、所以始終有徹底宣傳的隣子、因之協和會方積力促進開區民大會或還有的激底、

滲透國策慰安農民

宣撫班實施赴鄉工作

【奉天】縣當局鑑於時局之重大、積極展開赤誠必徹底、更當此增産聲中、農民辛苦、爲滲透國策之遂行、兼爲慰安農民計、由縣方組成大規模之宣撫工作班以小林弘報主任以下弘報股係者赴穗工作、同時並由省方派來映畫班前田技師郭股官、及省赤十字社支部派來施療班紺大夫以下看護婦隨同前往、於本月下旬至二十七日至十二日開之工作、此番宣撫慰安、擬開收得莫大効果、

表示鎗後赤誠

擧開金屬獻納座談會

【錦東】爲昂揚聖戰必勝信念由錦東協和會主辦之金屬獻納坐談會在各關方面後援下於日前假縣公署禮堂隆重擧開當由縣長韓精一長井副縣長及事務長林春吉三氏詳細講解在聖戰之下我凡東亞民族應即堅固團結一致、擁護鎗後之義綱報金增一致、貢助分頭指導勸募未數日、募集金屬品堆積如山、其中最注目者即如水順茂和順泉大隆號復興號信成和共榮商店及其他各商號所獻銅鐵及巨大之鐵幌等、價值約計萬元之多此等小縣人口不足七萬竟能表現如此愛國之沈可見我縣縣民衆對於時局認識之深、

遼陽市民赤心報國

獻納金屬運動愈形踴躍

【遼陽】戰時今日、一片銅一支鐵釘、均爲增强戰力的可貴資源、遼陽市協和會本部、本此提倡、展開之全市金屬獻納運動、獲十四萬市民之誠心協力、熱意報國、率於五月末、順利告終、果而在金屬回收期間內、可作一般之表率、並爲令人稱頌不置者、厥爲寨平協和分會長吳鐘麟氏、因該氏篤念決戰時局下之重要性、應注全力於資源回收、欲達成協和會之眞精神、非爲以身作實不爲功、特由自宅首先獻納銅錢數十串、計二十斤、並碎銅卅斤、共五十斤、送交協和會市本部、儲數收訖除由市本部登册備查外、並通知各分會、用作鼓勵、而示模範、

遼鞍版

康德新聞社遼鞍支局
遼鞍版廣告事務

出席省聯合協議會

選定代表議員如期到奉

【遼陽】奉天省協和會本部自六月五日起、亘四日間、擧開之省聯合協議會、遼陽市縣協和會本部、均派省聯出席代表協議員、前往參加該氏等業於昨（四日）下午二時、搭連京線列車、由遼聯袂赴奉、以便遵期簽到、然後列次會議、藉觀盛況、

△遼陽縣協和會本部 熊本强、袁龍安、蕭議良、守弘榮作、竹越隆治、張德一、李振峰、鄭明新

大同學院學生研究旅行抵鞍

【鞍山】於全滿研究旅行中之大同學院學生、國內研究旅行團一行二十四名（日系六名、滿系十八名）由岩崎教官引率之下於月之二日午前十時四分列車來鞍、降車後、直至市公署訪問、當經都甲市長之一番訓示後、即於市中自由觀察一般、而於三日午前九時間、赴昭和製鋼所見學、午後八時四十五分乘車一行歸新京、

幼童險遭不測

【鞍山】於月二日午前十一時許、在市內鐵西明治廣場西、有由東操飛跑而來的一個大膠皮輪車一輛、但空車無載、將馬路上走的一個價的命大不該死、車壓過去、小兒便翻身起來、只嚇了一跳、並無一處擦傷、險些發生交通車故、今後希望趕車者注意、

謀會職員素質向上

在煙台訓練所召集訓練

【遼陽】縣協和會本部、爲謀會職員素質向上、及事務能率增進起見、曾自五月廿五日起、在煙台訓練所、召集縣本部事務員十名、分會書記等五十名、實施一週間之短期訓練、至上月卅日、訓練期滿擧行退所式、由午前十時、遼陽縣開始、並由縣汪本部長、有懇切之示、其大致謂當茲東亞聖戰結束途上、諸君尤能排除萬難、施行一週間之訓練、誠爲難得者、深望諸君於訓練後、在職務中、應各勤力從事、發揮協和會之根本精神、徹底融和民族之團結、亦即達成人和之境地、如能將眞實之民意、反映於政治、則政治自然推進前上、國勢而亦將此飛躍、今當退所典禮之下、職述所懷、以爲訓辭、諸君其共勉之、最終由書記代表馬廣本、作下列之宣誓、我書記等、於此一週間訓練、蒙所長以及各教官之諄諄教誨、實感受益匪淺、我等今後絕擬本在所之指示、陶冶人格、努力事業、而期協和會運動

鐵都高蹻大會

主催 康德新聞社
後援 國民儲蓄實踐委員會

充實國力、莫過於儲蓄、本社有鑑及此、爲謀廣向一般民衆、宣傳此重大國策計、特擬定於端陽節佳日、在鐵都鞍山、擧辦高蹻大會、同時並發表本社募集之當選國民歌『年年樂』、在全市主要處所、巡迴公開表演、供一般市民隨意觀覽、

國民義塾開運動會

【鞍山】昭和製鋼所爲順應鋼鐵積極增産運營之方策、力謀滿系從業員之福祉向上、以期於鋼鐵增産事業上、萬無遺憾、而更求滿系從事員之子弟教育提高、曾於市內平安莊設立國民義塾一所、而收容之滿籍幼子二百餘名、當經該校長劉寶結氏、並主事劉光普氏及諸教師、均熱心教導兒童、近更求第二代國民體位練成向上計、於日前（五月廿七日）海軍紀念之佳日、假平安廣場擧行隆重之第一次幼子運動大會、而男女兒童均精神百倍各自爭先恐後、比賽競技、頗極一時之盛、於午后三時雨中閉會、

禁煙紀念週間行事

縣下展開隣組禁煙運動

【遼陽】本縣行政科擇政股、關于本年六月一日起、至七日止、亘一週間、禁煙紀念週間行事中、爲謀激底阿片癮者禁煙政策、及達成國民健全之目的、於週間內、實施與起隣組禁煙運動、並派遣禁煙教化員及指導員强化指導、以及配布藥、同時對于登錄癮者訓導講演、現已通知各街村長、一休遵照、注意實施、期無遺憾、

西崗商捐催繳休息所寄附金

【大連】西崗商會、對於捐寄旅順白玉山軍人遺家族休息所健藥基本金一案、於五月下旬已經在董事會審查決定、並按各會員能率分別負担寄附數金並函知限五月三十一日以前一併繳納由該會、然已至六月一日、尙有三分之一未能交來對此該會、遂以催遲繳納、並希各商勿再遲延、

涵養勤勞奉仕精神

第二期訓練生到鞍實習

【遼陽】市就監部、爲養成青年訓練生勤勞奉仕精神、第二期訓練生計四十名、於前（一日）赴鞍山昭和製鋼所、現地工作、擬廿日間、於勞奉仕畢、即行歸所、

整理白契投稅延期

要望急早辦理以免處罰

【遼陽】縣財務科、關于縣下連河隆昌吉洞買家等西村土地業已決完了、所有未辦投稅之白契、前曾佈告、限定由四月一日起、至五月卅一日止、一律到縣投稅、免予處罰、但考查上項人民遵期來縣投稅者、固屬多數、而因道路偏遠、農忙在即、稍事遲誤者、亦大有人在、茲爲體恤農民、並減輕負担計、特通令關係各村長擬定白契處罰、展限一月（由六月一日至六月卅日止）以便投稅、倘再逾期、即照章辦理、決不姑寬、

四平市警務科捕獲盜案兩起

【四平】市警務科司法股長中江讓三氏對於治安之維持特別出力、平素督飭部屬、盡全力捍衞地方、所有日滿刑事、以不眠不休之精神、防犯捕盜、頗有相當成績、日昨又捉獲竊盜犯二起

一、田永春（四三）呂長茂（五二）伊二人住所不定、久潛在各車站小荷物處、竊取物件日前該二徒、將在新京驛所竊之物品、運搬來平、正擬變賣中、經熟眼之刑事張春昌、西田忠平、等有春發、街道相遇、認爲可疑而行逮捕送科、取調後供認作案二十餘起不諱、刻間審訊餘罪中、

二、馬德興（三八）山東老家、現住所不定、又無正當職業、好嘿懶作、乏來錢之道、乃流爲竊盜之途、近年往來四平奉天之間、大展其妙手偷竊、日滿人被其害者頗多、所得之款均作爲花天酒地耗費、詎知伊財星不照命、日昨借同黨外二名來平、正計劃行竊中、被西田司法刑事偵知、於某旅館內、用迅雷不及掩耳之手段、而捉獲之、訊旋歸科、經嚴重取調後、已承認作案四〇餘起、目下仍繼續追究餘罪中、

州空務協會召開理事會

【大連】關東州空務協會、由十日午前十時起在州廳會議室、召開理事會、決定昭和十八年度豫算及事業計劃案、豫算總額計議入議出共三十二萬一千二百八十五元、

決戰之聲

警民應共同覺悟

遼陽市警佐 路勇行

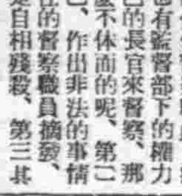
路勇行氏

當此決戰體勢下、敵人以個人職務之立場、略述所懷

一、爲甚麼要設置臨時督察職員呢、我國政府於此決戰體制下爲大東亞聖戰的完遂和確立第二期建設的目標、乃在康德九年十二月八日公布了、滿洲國基本國策大綱、這基本國策大綱就是我國今後各部底政運營的準繩、而實現這大綱的推進力、無可諱言的就是警察官吏、所以現代警察官吏責任的重大、眞是無可比擬、而爲擧國所公認的、可是他的本身純正與否這不是一種很切要的問題麼、換句話說警察綱紀的好壞、也就直接影響到庶政上了、政府對於這種根本切要之點、豈能不注意、本年二月一日以勅令公佈了臨時督察職員、設置制、並且直接間接在各省市縣旗任命了七百二十名督察官（員）、使之專負警察綱紀、肅正之責共用意之何在、可以想及、雖然如此、在警察官吏和人民方面恐仍有不能全部理解者、因此寫出以下的話來作爲關係者的參考、

二、對警察官吏要說的話、自從督察職員設置後、我推想警察官吏中、或者有以下的幾種感想吧、第一設置督察職員、對於警察自体太不体面了、第二督察職員的活動、就是自相殘殺、第三督察職員是來專門找吹毛的來的、爲甚麼要單獨對於警察官吏設置督察呢、以上各項指疑也不能說是沒有理由、然而政府的設官分制那能不週到、所以對以上幾個問題我可以簡單的解答第一所謂自体的不體面這是沒有一層的分析因爲現在任命的督察職員原都是警察官之幹部、並不是由外部派來的、即或不被任命督察職員、然而他們也有監督部下的權力若以自己的長官來督察、那又有甚麼不体面的呢、第二倘若自己、作出非法的事情被有責任的督察職員摘發怎能說是自相殘殺、第三甚他官公吏的案劾官紀、自有他的職務長官監督處理、還有檢察官和司法警察官的事實檢擧、似乎不用我們關心、再督察職員的職責、是專指摘非違吏要擧力發現事實、

三、對於市民要說的話、警察官吏執務的對象就是人民了、現時代的人民有不識時局的、還有未脫離自由經濟時代生活習慣的、或有不能忍受現在統制經濟規範的、更有存心作奸犯科性質惡的因而對於警察執行職務上常用誘惑手段、使其瀆職、或者因爲和警察官吏有親友關係、靨厚設計託情、致其執務不能完遂、更有假借名義、而遂行滿足自己的慾望、總之這都是成警察官吏紊亂綱紀的主要原因、今後希望人民對於左列各項注意、

1、不要放縱私慾、在這經濟統制物資配給情況之下、以各種利益而誘惑警察官吏、
2、不要違背法令、祇圖便宜而賄賂警察官吏、
3、不要利用年節婚喪喜慶等事、而餽贈警察官吏、
4、不要有督察職員之設置而擧亂誣陷、或投書巫告警察官吏、

以上所述警察官吏、和人民如能本着單一個不以三週反的精神、澈底作去、則政令必易於滲透、基本國策大綱也就預期實行、徹共勉之

京城 都藥房淋藥
百發百中・永久根治・神効袪藥
讀讀好評
本藥專治男女淋病
合資會社 都藥房 奉天小西區惠工街四段五〇
合資會社 都藥房 全滿各埠均有代售

羅患年久的淋病與婦人病
（赤白帶症）
一瓶八圓即足
▲百發百中 ▲保能斷根 ▲永不再犯
患者諸位請服早登彼岸

長生醫院
內科 小兒科 東門
病室完備 入院隨意
院長 女医學士 王德芝
大連市長生街六二 電話三四九八二番

各種 壓力機械及切斷機專門製造者
商品目錄贈呈
奉天市青葉町一番地 滿洲プレス製造所 電話（三）二六五八番

奉天城內鐘樓南 電話四・三九二一番
郭氏醫院
產婦人科 小兒科
晝夜接生 負責戒煙
院長 女醫學士 郭李松林

閻醫專治咽喉病
發售 閻醫生咽喉金丹
主治咽喉爛食 攝氣紅腫破爛
發賣本舖 奉天市小西街大什字街南 魁生堂
招募各地代理店 簡章函索即寄

日滿家畜診療所
馬鼻疽病 狂犬病 予防注射其他一般
吉野町 獸醫師 井沢一郎
電話2・1415

刀片 切紙
大連市日新街二二 興農實業公司 電話三二三〇六

萬年筆 セーラー

虎骨花蛇露
虎骨熊油膏
老福順堂

舒肝健胃丸 胃病良藥
各埠均售
總行奉天北 關東大藥房

民益鐵工廠出品
奉天市小西區三道街三九號
電話（二）六三五三番

培養的强力源泉
强力不足者精衰體弱
愛服仁丹者日益健康
這種强力源泉
乃由培養而得
仁丹敢負其責
補助消化
立止頭痛
掃除疲乏
强化體力

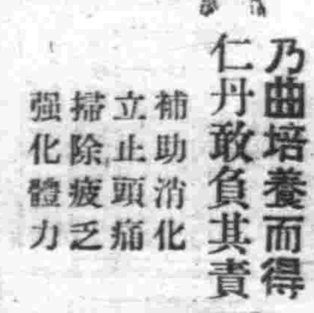

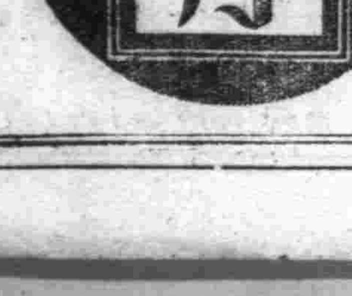

國民儲蓄强調旬間
自六月一日至六月十日
△保有國債和債券、不但是簡便的儲蓄方法、更是極確實的資產、所以盡可能長期保有吧！
○爲紀念儲蓄會法施行一周年、本月的儲蓄、要比平素加倍吧！
對此幾點務必實行才好！
○六月八日的儲蓄日定爲『手中不存現款日』在這天手中所存的現款都要存到金融機關、去過不持現款的生活吧！
△自六月一日發行的第三回富國債券、以十月八日的儲蓄日爲期、由隣組一齊實行消化、所以由現在就開始準備承受吧！

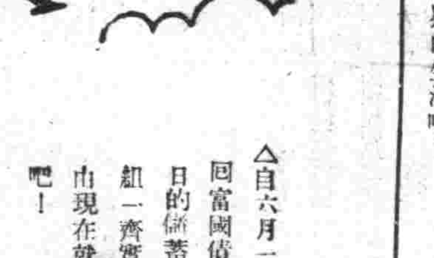

國民儲蓄中央實踐委員會

奉天省聯揭開錦幕

結集戰時省民總意

慎重檢討各部門議案

【奉天】爲完遂大東亞戰爭、達成第二建設的國家使命、結集七百五十萬省民總意、而舉行的宣德達情之大家族會議康德十年度協和會奉天省聯合協議會、其諸般準備、已告就緒、將於本五日開始、亘四日間在夏風漢面中、於奉天市公會堂開會、參加者有中央本部長代理谷交通部大臣以下中央本部員多數、于、書川正副省本部長以下省本部員、各市縣代表、宗教教化團体、科學技術聯合會、亦特別出席、擔當大東亞兵站基地的滿洲國交通、經濟、農產物、鑛工增產的重點議案爲中心、關於會運動、經濟統制、行政等總件數、達七十四件、力期達成後國民使命、戰時生活之確立、避免從來的文書問答、在論議全議案的時候、於圓滑的運營方針下、設置六分科會、第一分科會審議協和會運動、第二分科會審議行政、第三分科會審議交通、第四分科會審議農產、第五分科會審議鑛工增產、第六分科會審議經濟統制、在本會議席上、僅採擇各分科會的最重要問題、展開慎重的協議。

發揮本會議眞精神

務期向他省示以模範

谷中央本部委員對省聯之期待談

谷委員

出席奉天省聯之中央本部委員谷交通部大臣、四日午後三時四十七分列車來奉、入大和旅館、對省聯之期待、談話如左、以中央本部委員之資格、七年間出席北滿各省之聯合協議會、南滿方面、初次出席、奉天省奉天爲我國政治經濟、產業之中心地、人烟稠密、文化亦爲全滿第一、奉天省之協議會、在決戰下、期待至大、尤以重要問題之農產增產、蒐貨、爲協議之中心議案、本會議務期向他省示以模範、切望在國策滲透上、發揮意義、

禁衛軍旗祭 四日隆重舉行

【新京】禁衛步兵團第九回軍旗祭、四日午前十時、於該團營庭、經軍事部及其他官民代表多數列席下舉行、及式典後、更操演模擬戰及劍術等、昂揚銷北一覽國軍意氣、

煤鐵生產力起色

增產戰士克盡勤奉使命

武部總務長官視察通化感想

武部長官

【通化】武部總務長官、二日由通化出發、赴石人溝、是日正午、在石人溝採炭所、聽取大塚所長說明增產狀況、著工人服裝視察坑內、是夜、在臨江一宿、三日視察大栗子礦山六方坑之赤鐵礦坑內、之工人、鵠立迎候、在鑿岩機附近、聆聽菊池所長之說明、武部長官、以驚異之眼光視察告終、是日午後二時二十分、由大栗子啓程、午後十時十分、歸抵通化、發表視察後之感想如左、坑道滿側、露呈在外之赤鐵礦、到處可見、從事採礦之工人、此次視察、看到了煤鐵的資源、這兩項、在增強戰力上、最形緊要、東邊道的鐵、因多比較強的粘結性、所以我國良有增產之必要、現在、煤則仰賴華北輸入、而國內必須漸次產出、鐵亦期待大栗子七道溝者至大、兩地之山、逐今相當擴進、但已完成預定的出礦、達成東邊道的使命、將來增產、殊值矚目、從業員也上下一致、邁進於增產、而如工人、雖尚有不充分之感、但已晉期以上的成績、在工人裡、如同增產際的精神力、非常旺盛、規律嚴格、禮儀嚴正、在國補觀點上、我以爲很好、勞需也很順利、資材及其他方面、雖尚有不足的傾向、而政府思亦分協力資源開發、政府思大大的開發興隆、富錦、松濤、松濤方面、現在節節進行調查、本年始着手工程、邊日可以能夠採煤、非常充滿了希望和愉快、從前聽說東邊道在資源開發上、佔有重要地位、但實際到現地來看、更明白了實情、政府今後必要施策、五日、滿業高碕總裁來此、故可能聽到其詳細說到全般開發之情、心想在可能範圍內、

山本元帥國葬日 官民默禱

【新京】聖將山本元帥國葬日五日午前十時五十分、爲東條首相之玉串奉奠同時共榮圈十億之民、望日比谷之空、敬虔默禱、擊滅美英、一新決意、其時「征海」歌之放送停止、由放員指導一齊默禱、

悼山本元帥

張國務總理向全國放送

【新京】當聖將山本元帥國葬日、張國務總理於四日午後九時之報道時間後、特以新京中央放送局之麥克風、實行如左之廣播、昂揚北邊四千三百萬國民之戰鬥精神、其廣播內容如左、自大東亞戰爭精戰以來、由元帥所樹之千古不朽之武勳、不僅爲日本海軍之榮譽、實於全東亞民族與以無限之希望與覺醒、今戰爭於南北戰益轉劇、此際、失此元帥、實令人不勝惋惜而哀悼也、然元帥之死、實武人之最崇高之死也、身爲最高指揮官、而於第一線之空中戰陣亡、其武烈實係具有萬邦無比之國體之大日本帝國之武人方能實行、而其忠魂則爲日軍全將兵所繼承、激起擊滅美英之士氣、元帥以死鼓舞之亞細亞恢宏之聖火、乃在於日滿一體不可分關係、使我等官民愈益感奮而興起、貫徹巨人之遺業、強固邁進聖戰完遂之決意、余茲謹與全國民一同齋拜英靈之神鎮之東空、略表感謝及敬悼之意、

國家祥瑞之兆

古錢陶器出現國都

杉村氏鑑定係唐宋時代之物

在國都六十五萬市民紛紛利用空閑地、講求農產增產之際、忽然自地下掘出有重大歷史價值古錢陶磁等物、而惹起國民內所有致古學家之重視、此不但可爲研究國都古時代歷史之珍貴材料、且亦可視爲我祥瑞之顯兆、於文教部後西方之至聖胡同、其一帶爲滿航社宅、其中之五一六號、住有社員村上俊作者、當六月一日在其宅旁空地耕作、預備栽種野菜之際、忽而發現土中有

鐵罐一函 當使村上氏、異常驚奇與喜、經其大努力將鐵罐掘出後、見其由於埋藏年久、已銹成紅色、罐口直徑可及一尺、高約八寸、厚一寸、其中裝滿古錢、其重約五十六斤、將鐵銹封邊之方孔古錢取出之後、在其大小並模糊不清之字跡上鑄別共分成四十五種、計四千枚、村上氏在驚喜之餘、當即向文教部社會教育科並滿洲古蹟古物名勝天然紀念物保存協會等處連絡、

保存協會 之常任理事杉村勇造氏、接得此次報告、立即馳赴發掘之現場、在埋藏鐵罐之附近、又掘出白磁碗片四枚、綠釉瓦一枚、並陶器碎片多數、其間尤以綠釉瓦、製造精巧、紋理絕妙、頗有藝術之價值、對於以上所發掘之古物、除將古錢依其四十五種各選一枚、由村上氏送交國立博物館奉天分館保存、其餘者全數送交新京特別市之圖書館之鄉土史料室、以爲研究之用、同時更擬不久舉行展覽一次、以備全体市民觀覽、

推據最高攷古鑑名之滿洲古蹟古物會杉村常任理事、對於發掘古物之攷証、乃謂鐵罐中之古錢、由其文字上鑑定、實係唐宋及金時代之錢幣、因其裝在鐵罐中而埋藏、故歷時雖久並無損壞、推據

遼金時代 南宋歲時定在

八百年前 金之時代 **送至奉天** 國立博物館分館收藏、今次之發現、乃爲第二次、其審與研討鄉土之史料上、實有重大之價值、向滿洲納貢、其錢幣想即因此處爲居宅之所、昔日對哈爾濱附近之阿城、曾指爲金代之上京、惟是時散在各地之蒙族貢貢、則未能判明、今次由掘出此者、恰足以用爲研究之好資料、再由其他白磁、綠瓦土器等物加以攷証、實可以斷定其代女眞民族上、又多一珍貴史料、而由掘出之古錢、恰可測定當時之金代、猶信在國都建設之初、在動植物園附近曾發現石棺一具、已由關係者仔細發掘、有所發現、文教部當局對村上氏之發掘古物、當即連絡報告、表示異常欽誠、更望國人凡遇發掘古物之際、必與當局連絡、俾能參考研究、至於發掘古物之現場、聞當秋季之後、再由關係者仔細發掘、期其再有所發現、

開拓保健團

四日舉行創設紀念式典

【新京】以開拓地之預防醫學之普及及開拓診療所之二元的整備爲目標、本於開拓保健團法、以日滿兩國政府之幹、於前四月一日創設之特殊法人開拓保健團、其創設紀念式典、由四日午前十時起在民生部禮堂盛大舉行、由保健團之源田理事長以下職員、來賓張國務總理、笠原關東軍參謀長代理長谷川少佐、青木大東亞相代理花輪大使館參事官、于民生部大臣、大平技監、五十子開拓總局長、二宮滿拓總裁、橋本開拓研究所長等參列、首行國民儀禮、次由平山常務理事報告設立經過、繼之爲源田理事長之式辭、次爲張國務總理、青木大東亞相代理花輪大使館參事官祝辭、再次由笠原參謀長代理長谷川少佐致詞及于民生部大臣祝辭、最後披露佐藤軍醫局長及日滿各方面之祝電、十時五十分閉式、繼更由十一時起於食堂舉行祝宴、

階級氏名記章 京郵管員佩帶

協力防諜

新京郵政管理局、基於本年所公布之官吏禮法、乃制定可表示所屬職員階級氏名之記章、該記章係由白化學片製成之一寸許之四方形、佩帶於胸前、若任官以上爲原色、屬官以青色、委任官試補配以草綠色線、而職員上自局長、下至僱傭、一律佩帶於胸前、此種指識係爲該局局長氏所創、自實施後、所得之效果極爲鉅大、

武部總務長官視察通化感想

南方建設 菲島農村增產戰士努力使麻乾燥

督勵村民協力增產

警官不眠不休巡視各地

【齊齊哈爾】北滿重要農產省的龍江省、爲完遂行警察全体的實務、結集省下警察力於增產之一點、與春耕期間同時、組織「增產警察」、完成永續不通的增產佈陣、一直向本年度農產增產而猛進、其於三月十五日決定的「龍江省增產警察要綱」、省當局召集各縣旗警察首長使徹底、並新設保安股於各縣旗以擔當此部門、如此先着手於機構的整備、又於各縣旗、設定增產工作責任地域、再分擔於管下分駐所擔當、然後再細分責任地域給各署(所)員個人、在警長陣頭指揮之下、各警察官不斷的巡邏監視自己的責任區域內、若有阻害增產者不客氣的取締或除掉之、並與農民共起居、督勵農民積極的推出、此次增產警察、督勵監督的重點爲以下三項、

一、分擔耕種面積的確保、

二、除草的督勵及監視、

三、不當工錢的徹底的取締及農業勞力的確保、

入播種期的五月、先開始分擔耕種面積的確保、拿着種分擔表、署長以下第一線警察官對各村屯沒有一處不到的、嚴觀察、不撓的巡視、第一線警察官、屢次屢次的巡邏自己責任地域、查清分擔耕種狀況、同時若發見對方擔面積未耕種者、或所需的非所分擔的、一一質問農民自身或村屯長而調查其理由、向明白地方事情的警察官是瞞不了謊、對懶惰而不履行分擔耕種的、懇切的予以申斥、若以警察官一個人的力量辦不了的時候、經村屯長及縣旗警務科之手與各機關協調得其協力、以貫徹目的、如此一步一步的確保着分擔面積、到而今因除草期迫於眉睫、對活動大作準備、除草成績不良的、或太慢的都被注意、所以從前所沒有過的荒廢大田的出現決不是空想、此等監視督勵、以立在耕種地的角隅、而寫着面積及耕作者姓名的牌子、更顯着良好的成績、北滿農業的重要問題是以大農經營樣式的勞力的確保、對此點、警察力還被動員而無遺憾、尤其對有不勞者的市街地、還採取清掃的活動、先爲確保市人口疏散的基礎的準備、開始緻密的市街地人口職業調查、不勞者不用說、對十六歲以上的商業從事員一個也不漏的作了調查、在除草期前的現在進行清除不急不要者之歸農、或對農耕勞力需要地的供出勞力的措置、於白城、洮南、鎮東各縣、已經開始實施、齊齊哈爾市、由三月初、警務局爲中心、開始調查、日前已經完了基礎調查、所以不久能見疏散具體策的完成、又訥河縣、強制收容農村不勞者於該縣清和村內縣有地五〇〇晌而使其從事於耕作、如此增產警察進軍下、現在已經完遍通省、而非常期待着今秋的收成、省當局爲此等第一線警察官增產意識的徹底、並爲涵養其一般業業常識、使其耕種自己所用的蔬菜糧以謀食糧之自給、在分駐所旁邊、利用巡視的公餘、自己拿着鍬的警察官就是象徵著增產的龍江、

生前偉功崇敬無旣

追隨先烈奮起誓完遂聖戰

我國一般學子共鳴眞誠的感想

山本元帥 名垂千古

【新京】故山本元帥、率領日本精兵在南方從事擊滅美英的聖戰工作於飛機上光榮戰死、山本元帥雖死、但其精神永遠不朽、而其偉功更永留存在這世界上、使全東亞人民、無不感激元帥的戰功偉績、今日爲故山本元帥的國葬期、日本全國、上下撤起追誠的哀悼之意、我國亦同樣與親邦共舉哀悼之誠、而在一般學子赤誠的心譬上、更無不共鳴起眞誠的感懷、茲誌沈嗣德總裁令孫女沈宗瀅(十一歲)、于民生部大臣令郎于錦謙(十一歲)、于琛芳、于寶珍諸將軍的令嬡于環芳、于寶珍等的感想文、實可窺見一般了、

山本元帥國葬日感想

新京市公立大興路國民學校四年生 于錦謙

于錦謙

山本大將戰歿消息傳來、我全國人民都爲最哀痛追悼的心情、回想大將生前有偉大的武功勇敢的精神、爲親邦大日本帝國爲我滿洲帝國以及全東亞民族著想、已實行大東亞戰爭建立一番功績、這使我國民等、更深加厚的崇敬和祀悼元帥壯烈的戰歿、我是一小學生、我要號招學友們共同祈願皇軍們、用元帥對我們的英勇和前進的精神、向大東亞戰爭完遂途上邁進吧、我們第二代國民也永遠紀念着悲壯的歌頌、小學生宇淺顯適敬書一紙謹表哀悼之意、

聖將功蓋萬世

新京市公立大興路國民學校四年生 沈宗瀅

沈宗瀅

此次大東亞戰爭勃發以來山本元帥擔任日本無敵海軍聯合艦隊司令長官、在太平印度兩洋與天理難容神人共憤的暴戾美英展開空前的大作戰、收得赫赫戰果、實爲全世界所驚駭欽勢、而尤爲我全滿人所感激、致元帥在飛機上指揮戰戰死哀悼之餘、大家敬仰元帥雖死光榮、而元帥忠勇的精神長存於天地之間、不久的將來、定可依元帥奮戰的基礎、完成擊滅美英的聖戰、

精神偉大欽感零涕

新京自強街國民優級學校 于寶珍

于寶珍

我親邦之名將如元帥者、可謂功冠一時名垂千古矣、當親邦日本大東亞聖戰連戰連捷的聲中、忽而傳到山本五十六元帥陣亡的不幸消息、頓使我們愉快的心靈、轉爲哀悼的心情、在悲痛悲憤之中、追念山本元帥於大東亞戰的開始當聯合艦隊司令長官之重任、以遵剛毅勇猛善戰、樹立從前未有的赫赫武功、尤以殉職於海軍線上、更可想見元帥當在第一線上親指揮作戰、其忠勇和偉大、眞是令人欽感零涕、山本元帥的壯烈殉職、我們應該知道他是爲拯救我們東亞民族而犧牲的、聖戰將要成功、元帥之冥福、

山本元帥之國葬日

新京自強街國民優級學校 于環芳

于環芳

清晨裡的國都、已經被與會的市民、打破了寧靜、從那夜裡、走過來的沉寂、路旁街頭、除輕輕地搖着微風外、可以看到家家戶戶都揭起日滿兩國旗、黑布纏繞、寶金鐵色的光輝、在雨將士前進擊決、大有後頭來、使關者、無不警惕、全山本五十六大將殞歿之信傳之際、聯合艦隊司令長官山本元帥者、更使我生有無限壯烈偉功奮勵殉職後的元帥、而使更能追思元帥之要旨算日本無敵海軍鄉元感慨、但我最感慨的先烈又於知日本無敵海軍第三十八回的紀念日了、我能不生甚深烈因動震、在這風光綺爛翠綠蓊郁的五月二十七日、元帥生前的勳業、愈益堅固必勝的信念、追隨父兄師長之後、竭力勤勞增國之誠、援助親邦誓滅英美、以期早日達到聖戰之完遂、則元帥在天之靈、並可以稍慰於萬一、

學總力推進決戰輸送

滿鐵高田•有賀兩次長談

滿鐵總務局高田、有賀兩次長、四日會見在奉記者團、關於學總力挺身於決戰輸送業務之滿鐵當面諸問題、談述縱橫談如次、因滿此機構改正、故企畫局遷移至新京而確保總体的、在舉滿鐵中樞的機構遷移至新京之期、極力避免住宅其他問題、對於國都新京市民、因之、滿鐵對此問題、特慎重而行、避免獨自買收一般市民之住宅等事、而效率的活用易得之資材、其餘命建設事務所或住宅之方針、此次機構改正、使軍政府之連繫愈形緊密化、同時更期昂揚對日滿國策之寄與協力体制、其中核体即社業企畫之綜合統一、對於發揮爲最高能力目標之企畫局之運用方針、均於慎重研究中、在前此之軍役會議席上決定如次、

一、社業基本方針並計畫應經企畫局審議後處理之、

二、關於企業業務之協議會、其原則、即今後於新京舉行也、

三、企畫局之重要構成分子兼業務與、圖與他部局保持連繫性、一方參畫重要會議、致力發揮社業企畫能力、

四、與新京社外機關之折衝、皆由企畫局擔當之、

其次關於防止下級滿系從業員向社外移動之問題、乃對直接現場業務推進上、有大影響之問題、故於慎重研究中、具食糧物資業相當窮迫現狀之滿鐵、失意外犧牲、由於實施對於滿系從業員食糧物資之特配、衣食之給與等、故社外移動已漸減少、此非惟特別給與之偉效、乃滿系從業員諸君對決戰輸送業務之重要性具清澈自覺之結果也、

克欽各校猛習日語

指揮官巡視後有所讚美

【克欽四日電】山參謀羅洲方面陸軍最高指揮官、最近將克欽市內各公民學校巡視、並贈予各學校職員學生、以日本參考書名信片、受此者莫不十分歡悅、因讓學生代表、以學得不久之日字書感謝信、寄與最高指揮官、特兼僑側教員代表王毅先生書寄之感謝文如左、余尚未能順利寫日信、然現理解時代使命、亦詳明可負之責任也、很想去日本一次、有云、好像日本已在目前、穿着日本服裝想必很美、顯示大東亞民族之意氣、由於此亦可知彼地區致學日語狀況、

小田圖書館長談話

當於至聖胡同掘出唐宋古錢而寄贈與新京特別市立圖書館保存之際、小田內通圖書館長乃發表談話謂、我國都歷史之關係材料本來異常缺乏、因之市立圖書館、本年度始準備鄉土資料研究費、而專門注意鄉土資料之收集、今者承贈最有歷史價值之攷古材料、實不禁感謝之至、而時六十五萬市民亦將以爲最有意義之發現、本館對於其資料決加意陳說以研究者之便利、俟將來採得新館開館從新設備鄉土資料室、以備展覽研究、由於今次之史料對於國都從來所不明晰之觀稍、可以遂漸研究交探知、對此除希望我館員再加努力外、更望全市民亦再度注意而加强研究鄉土之資料、

勤奉隊大學旗授與式

各機關代表出席下隆重舉行

【新京】學生勤勞奉公隊大學司令旗授與式、四日午前十一時、於文教部第一會議室、有于民生部大臣、呂文教部大臣、笠原關東軍參謀長、勤奉局關係官臨席之下執行、先行國民儀禮、然後由于總司令向新京畜產獸醫大學司令以下十八名、授與濃綠地黑線之司令旗、繼爲于總司令、武部總務長官(代理)、文教部大臣之訓辭、笠原關東軍參謀長致辭之後、由大學司令代表新京畜產獸醫大學學長致答辭、至三十分終了、

于總司令訓示要旨

勤勞奉公之制度長蒙帝國頒示、上諭集結民心、以鍛鍊造成、爲治國之要諦、學生勤勞奉公制亦遵此精神、鑑於學生爲將來國民之指導者、其鍛鍊造成、尤爲切要、當此大東亞戰爭之下、皇軍屢奏赫赫戰果、確立絕對不敗之態勢、前途遼遠、我國與親邦死生存亡、斷弗分攜、與親邦協力、完成大業、學生服務勤勞奉公隊、授與大學司令旗、一意同國策挺身、司令旗乃爲隊員鍛成團結精神聖之指向、各立於司令旗之下、鞏固團結、遵守制度之趣旨、發揮學生勤勞奉公之特性、興威力、以期奉副宸意、

將開全國經濟實務家會議

【新京】司法部刑事司當局、爲期全國經濟事犯取締徹底、使其統絕犯其、例年招集全國各地方法院檢察官、從事審判及檢察之經濟系審判官、檢察官多名於大學開「全國經濟實務家」會議、本年度爲第三次、該會議日程已決定自本年七月八日開始、至九日止、亘兩日間、假新京中央法衙大會議室列舉開、

風箭

△…山本元帥壯烈的戰殁了、據大本營發表、是四月裡在前線指導作戰中、與敵交戰、在飛行機上壯烈戰死的、我們接到這悲報、不禁捲憤慨、燃起敵愾心、

△…我們同山本元帥以疾風迅雷所築成的必勝態勢、我們要當活用元帥的奮戰之基礎、爲施行光榮的勝利、堅擊敵美英而後已、

△…元帥親立陣頭指揮而死的烈烈精神、正顯示出我們東洋忠武、精神的崇高之戰、我們不當徒流無涙、我們要竟元帥未竟之志、以慰元帥在天之靈、

中銀正副總裁 新任招待宴

西山、徐中銀正副總裁四日午后四時起於大和旅館招待在奉官民多數、而致新任之禮詞、

滿拓十五回股東臨時總會

【新京】滿拓於四日午前十一時、在該社會議室、開第十五回臨時股東總會、行第二回增資繳納項目之報告、

脫離父子關係聲明 敝人之子…業已脫離父子關係、嗣後無論何方面債務等事與敝人無干、特此聲明

遺失聲明 今有…

雙方聲明 敝人…

遺失匯票作廢 敝人…

遺失匯票聲明作廢 敝號…

遺失 茲於六月…

聲明脫離關係 啓者敝人…奉市大北街五段八五號 高玉峰

聲明脫離關係 啓者敝人與趙瑞…

遺失匯票聲明 敝人…

遺失聲明 敬啓者敝人…沈德裕啓

遺失匯票作廢 敝人於康德十年…

啓事 敝天成香…

失照聲明作廢 …

公告

株式會社 大成銀行 本店 哈爾濱

一、支付期間

(1) 第一次支付 天津、濟南自七月一日至七月廿五日

(2) 第二次支付 青島、烟台、龍口自八月五日至八月末日

二、支付地及支付處所 天津 法租界…三大馬路…

公告

株式會社志城銀行大北街支店遷移公告 … 康德十年六月五日 奉天市瀋陽區…新地址 奉天市北關…株式會社志城銀行 董事長 陳 進 材

募集

自動車運轉手 若干名 … 滿洲自動車製造株式會社 總務部 庶務課

奉天實踐簿記學院招生

民生部認可 … 電話四一三四五〇

精解 簿記函授 詳章贈呈

幸福

敝人李玉山…

標語募集

伴隨今次政府之實施國民手帳制度凡滿洲國人民均須領有國民手帳…募集規章

一、表現 須簡捷平易使一般兒童易於了解者

一、用紙 用明信片每張限一題

一、寄郵地點 新京特別市大經路…國民手帳…委員會

一、截止 六月十五日(當日之郵戳者亦認爲有效)

一、發表 六月下旬於本報發表

一、賞金 一等五拾圓一名二等三拾圓二名三等拾圓五名佳作五圓拾名

一、應募作品之一切權利盡歸於募集者…

一、審查 弘報處協和會文化部國民手帳…委員會

奉天賽馬

春季第二次

六月 六日(日) 七日(月) 八日(火) 十一日(金) 十二日(土) 十三日(日) 十四日(月) 十五日(火) 十九日(土) 二十日(日)

每日午前十一時開始 奉天北陵

奉天賽馬場 電話(二)四九四二 七四〇三

今日爲故山本元帥國葬日

全滿各地一致擧哀

國民擊滅英美決意益堅

【吉林】偉勳輝煌之故山本元帥國葬日之五日、吉林市於二十六萬市民之總意熾烈中、今日午前九時半起在吉林神社、於全市民參加之下、擧行戰捷祈願祭並國葬遙拜式典、繼之於午後七時半起在市公會堂（日系）河南街國泰電影院（滿系）兩處、擧開市民大會、當時有市民府吉齊之講演、祈聖戰必勝、並由其他追懷故元帥之一貫盡忠陣頭指揮崇高的精神、及遺德、同時、秉阿次島守備隊之敢鬭精神、表明擧二十六萬市民之總力、湧續萃固槍後必勝之決意、更堅固決心警示擊止之職遂奉公、

【撫順】協和會撫順市本部、對山本元帥五日之國葬、已於二日午前九時、開催臨時緊急委員大會、決議市民對元帥國葬日、實行事項、

一、當日禁煙、禁酒

一、午前十時五十分爲期一致默禱、

一、午前十時三十分須參列在撫順神社擧行遙拜式

一、當日須懸掛弔旗、（旗頂用靑布包裹）

一、當日實行一湯一菜主義

一、各自淸掃內外

一、勵行早起

一、勵行貯蓄

一、勵行徒步

一、當日須着非常時服裝、

【營口】南海之大空遂行壯烈戰死悠久大義如生之故山本元帥之國葬日、六月五日每戶揭揚弔旗、午前十時參列營口神社前庭嚴肅執行國葬遙拜式、當日歌舞音曲停止、哀悼之中得永劫勿忘仰慕故元帥之燦爛偉勳、此後

【鞍山】親邦日本對償勳不朽之故山本元帥於六月五日擧行國葬式、鐵都市民於當日爲對故山本元帥國葬表示哀悼之意、於該日市民代表赴鞍山神社前、擧行遙拜式、而遙拜時間、聽無線電通知、更於當日市民須懸掛弔旗、以表哀悼之意、

間、結果九對六之比、東軍高奏凱歌、

牡丹江編成 南滿視察團

【牡丹江】爲資振興牡丹江市之產業、牡丹江商公會、以牡丹江之經濟人、編成南滿視察團、赴哈爾濱、新京、奉天、撫順、鞍山等地方、歸途轉吉林、圖們等地、視察各都市之地方產業狀況、同時與各地經濟界交換意見、乘七號午後九時二十分發列車

山本元帥精神不滅

江上軍司令官憲原中將追悼談話

憲原中將

【哈爾濱】以豐功偉績爲建設東亞榮士完成大東亞聖戰爲全東亞民族謀幸福壯烈戰死於飛機上的山本五十六元帥自覺去關耗傳來後、日滿兩國朝野莫不悲痛萬分、泣感元帥正義親邦日本、天皇陛下爲追念山本元帥忠烈殉職特以本月五日賜以國葬我國四千三百萬國民於當日均以赤誠熱血表示追悼記者爲聆聽鎭護北邊沿江一帶治安軍任之江上軍司令官對追悼元帥殉職之感想特於當日訪問憲司令官閣下承蒙接見並發表感談如左、

我國有句古語云、『一將成功、萬兵犧牲』、實則一將之所以成功、並不爲自己成名、乃爲國家永久安寧而成名、若能明白此偉大之道理、即可知山本元帥壯烈戰死之可感、元帥之犧牲精神實爲日本祖國及東亞全民族造福而歿不僅爲我東亞民衆所共惋惜感泣、即世界、碩彥亦同悲感、從前英國海軍有名霸吉拉者因交戰而死、其後英國追感其精神發努力發展海軍之勢、而親邦日本有山本元帥之壯烈戰死將來其海軍之威勢、纔先烈偉績必更有偉大發展、今後對大東亞戰爭之皇軍靈元帥所遺之鎭撫忠靈、當益奮起將英美宿敵根本殲滅、俾東亞樂園可建、人類眞正和平實現、我滿洲國軍、得藉山本元帥之壯烈正義教訓、定能激起全軍勇進發展之精神、及每個人所抱之決心、因日本之傳統精神、凡兵將皆以犧牲精神、臨陣一齊衝鋒殺敵、故此次元帥殉死壯烈、乘機作導、統率全軍作戰、發揮日本皇軍固有之本色、及八紘一宇偉大精神、江上軍乃與日本海軍精神如一的教練想今次受到山本元帥之教訓當能愈堅意志、

男女店員作 戶外鍊成

【奉天】二日奉商店之公休日、商業戰士每月兩次之戶外鍊成、踏遍綠野、開廣士的香氣、身穿輕的便裝、男女店員們一方又試鍊身手、在商工公會之前庭、展開銃劍道大會替換了平時的算盤及鋼筆、閃閃之火花、閃耀約一時

出荷功勞者表彰

【昌圖】因去歲出荷成績、

大奉天市前途無疆

市各科長將提出建議論文

基於昂揚商工軍鋼之奉天前途日益展望、而伴隨此決戰體制圓滑市政之運營刷新政務計、市署山岸副市長爲參酌、克盡大奉天市展望之基礎、乃委囑市側各處科長勝記刷新市政之論文、限於月之十五日以前提出、將據衆議所屬而確立新陣容也、預卜奉天市前程之進展、實無盡期、而關乎聖戰之完遂上、功莫大焉、

掃滅毒物挺身興亞

奉天市盛大擧行禁煙週間

官全國一致熱烈擧行之禁煙週間、業於月之一日起始實施矣、奉天市禁煙科本諸毒者之管理適正、不正業者之檢擧撲滅、管憎所業務之監督指導、及擴大禁煙宣傳爲要旨而實施週間行事、月之三日爲禁煙紀念日、是日也、市內各公立學校皆隆重擧行紀念式典、同時由校長致禁煙講話、並分發禁煙宣傳冊、藉以促進小國民禁煙思想澈底、市內各道德會講演社、皆以禁煙講演爲課題廣向市民宣傳、關於癮者之就終者家族懇談會、在康生院召集下、假該院擧行、盛況亦備極一時也、

本縣獲得相當榮譽、此乃縣公署、協和會、合作社以及各街村職員一致努力所致、近爲表彰其功績、以資激勵、茲如下列擧行隆重表彰式、各員學受縣長之訓示、並領得大臣賞、省長賞、縣長賞、（表彰狀及金品）皆由衷心感激、對本年度增產出荷上、當益加奮勉矣、

（一）日期、六月一日上午八時起始、

（二）場所、縣公署庭前、

（三）參加者、縣公署幹部官長、各關係機關首領、及受表彰者約二百餘人、

表示鎗後赤誠

擧開金屬獻納座談會

【錦東】爲昂揚聖戰必勝信念由錦東協和會主辦之金屬獻納座談會在各機關方面後援下於日前假縣公署禮堂隆重擧開當由縣長龍精一長井副縣長及事務長林登吉三氏詳細講解在聖戰之下我凡東亞民族應即堅固團結一致盡實銃後之義綱紀全體一致資助前指導物品獻納、募集金屬品堆積如山、其中最注目者即如永順茂和順泉火陸續復興號信成和及共榮商店及其他各商號所獻鋼鐵及巨大之鐵幌等、價值約計萬元之多此等小縣人口不足七萬竟能表現如此愛國之洸可見我縣縣民衆對於時局認識之深、

間島市愛馬日

「愛馬碑」擧行除幕式

【間島】七日愛馬日之間島市、擧行工程中之愛馬碑除幕式、同時軍馬〇〇頭參列於該碑前、執行嚴肅盛大的慰靈祭、以犒日間之勞、國婦對軍馬喂以良好的馬料外、市產業股亦於二日截止募集之愛馬標語、迄今應募者數達四百名之多、其中尙有遠由日本應募者投來、且市產業股於七日有乘馬行進之行事、希望乘馬者、速向市產業股報名可也、

田邊前省次長 官民歡送履新

【四平】辭官勇退而就任滿洲計畫會社理事長之前四平省次長田邊秀雄氏、於作一日受四平市官民多數歡送下、乘午前十一時十六分四平車站發列車赴新京履任、

南滿版

基於督察制度實施 展開警察綱紀練成

警民徹底協力期聖業早日完成

【四平】爲求警察官吏綱紀肅正、四平省當局自本年三月基於督察制之實施、警務廳即在省下各縣配置督察職員、而展開警察綱紀之查察並教養練成、工作、對警察學校養成之優秀警長警士向第一線上配置同時對老朽不正警察官吏加以陶汰、因之數月以來頗收有相當良好之實績、發局更徹底勵行信賞必罰、以期與刑之警察體制整備、而達成中央理想之警察陣、對此高松警務廳長有如下之談話、

督察制度月實施以來、由於警察官吏自體之覺悟並查察教養之徹底頗收有相當之實績、年來由於警察學校優秀警察官吏之養成配置、已漸次將既往之警察官不良觀念排除殆盡但當此決戰時下警民實應徹底協力完成槍後國民應負之任務、而期大東亞建設之聖業早日完成、

募集第三部靑訓生 希望者可從速報名

【營口】市靑年訓練所關於靑訓第一部第一期生徒自四月一日至六月三十日之修了、因受猛烈之訓練成績優良、將來可爲國兵、國兵不合格者可爲靑年團指導者或又募集第三部第一期、依原則雖限定靑訓卒業生、但因地域、職場之勤奉幹部、茲據靑年之希望故一般者亦能認可、故希望者可至急向統監部出頭或通信申報、

營口道德分會 開催講演大會

【營口】道德會分會爲期增產宣傳及教化報國之徹底、特定於本月十七日至十九日開催通常講演大會、預定敦請新京總會及奉天總分會道德名流講演大家來營講演屆時定有一番盛況、

健民運動防疫注射 一日招開日滿人支部常會

【大連】本年度第六回大詔奉戴日又屆目前、奉公聯盟大連支部、定於六月一日午後三時、在大連商議講堂、招開日本人支部常會、指示本部指示事項、並支部指示事項、以刷新職時下市民生活、更於二日午後三時、開催滿人支部常會、支部指示事項如下、

（一）關於健民運動實施之件（二）關察扶斯、巴拉窒扶斯、預防注射協力之件、夏期消化器系傳染病、漸次發生、現在傳寒扶斯、已發生患者八十五名、州廳警察部、對此預防策、大連市內日本人會部、自六月二十二日起、至七月十三日間、各區實施預防注射（七歲以下服用牛乳粉）

（三）家庭園藝出品、品評會之件（四）其他（一）關東神宮御造營奉仕之件、（二）六月大詔奉戴日朝之行事、午前五時半開始之件、

警官仁德堪嘉獎 拾幼童送慈善會暫收容

【錦州】錦州市警務處南門派出所長、警尉補張清閣氏對於職務公務忠心不遺餘力、急力倡辦、月之一日午後一時許、因公外出於管內巡得幼兒二名、係昌黎縣石門小關莊人、長名九多年五歲、次名李八歲、詢問多時、後將該二幼童送交市博濟慈善會孤兒院、暫先收容並以電話通知各處、有知其家長下落者來領、如此仁德警官、誠堪嘉獎、

計劃增產準備自給 州民食糧確保無憂

【大連】州廳經濟部、爲戰時下食糧確保計、十八年度樹立農產物增產計畫、對於滿華人主要食糧、如包米、高粱、粟、以及生鮮蔬菜等爲重點、除積極增產外、並擴大耕種面積、集貨方面、亦謀圓滑統制、以資州食糧自給自足、因對處州農產物計畫的確立、故準備關東州農強管理令、蒸鑒於近時、產物增產強化、並積極的供出之要請、州廳當局於農地管理令實施前、改正關東州主要農產品統制規令、制定主要農產品之統制法規、以之對於主要農產物加以强力且廣範圍的統制

王鐵錚氏 任總務科長

【興京】縣總務科長袁雨亭氏、現奉省令轉勤蓋平縣行政科長、本縣實業科長飯牟禮俊彥氏補任總務科長之職、對行政科長岳植邦氏退職至今、由省派委王鐵錚氏爲本縣行政科長、今已各就新任分別視事矣、

本年哈爾濱省聯

各縣提出議案決定

【哈爾濱】本年度各縣提出哈爾濱省聯之議案、數經整理結果、決定審議案十二件、文書處理十六件、懇談會處理七件、然應審議之議案如左、

△第一部

一號＝國民訓習及徹底之件、（關西）

三號＝國民儲蓄運動强化之件、（哈爾濱）

四號＝爲强化協和會運動應整備會員制度之件（關西）

五號＝以分會爲中心、努力農產物增產蒐市之件（珠河）

△第二部

二號＝檢性地帶開發之件（安達）

△第三部

諮問議案

一、强化靑年團運動之件（省本部委員會）

指導議案

一、强化實踐國民防衛之件（省本部委員會）

△第四部

一號＝完成農產物增產蒐市使命之件（哈爾濱外六縣旗）

五號＝擴充强化公定價格制度之件（哈爾濱）

十號＝設置糧棧輔導協會及確立强化歸農對策之件（哈爾濱）

十一號＝改善農村地區物資配給機構及配給方法之件（呼蘭）

（巴彥外四縣）、

△開拓部會提出議案

五號＝謀農產物價格之公定及中間統制手續簡易之件、

△科技聯提之議案

一、發疹窒扶斯豫防注射對

金屬回收再强化

六月中旬將展開積極運動

以各隣組爲中心徹底實施蒐集

擊滅美英的一個炸彈、即是『掘出埋藏街下的金屬』、所以奉天市將由六月中、由協和會市本部、日滿商事支店、展開金屬回收强調月間的運動了、呼籲各隣組組織、以區爲單位、實行蒐集、檢後國民的赤誠、已經爲前線勇士所收得的卓越戰果感動了、並且在昂揚前敵納熱烈、貢獻的重點金屬並鐵厚運日不斷的在因爲係員的整理、已經收得相當成績、但以後亦繼行回收運動了、在月間中的各區成績、小西區已經突破了預定的目的、大和區、鐵島區、則日區較次於此、小西區的獻納熱、已經在月間中、開了四次區民大會、個個區民、皆澈底的了金屬回收的趣旨、以至於透成這種成果、當開始蒐集的時候、首由協和會員、奉公隊員、靑少年團員開始活動、奉天市總蒐集量、佈有新京的百分之七十五、然而末能達成當初的豫想之原因乃因一般獻納熱的低下所致所以始終有瞻數術回收的機子、因之協和會方積力催促開區民大會或趣旨的激底、

吉林擧開 勞務懇談會

【吉林】吉林省勞務懇談會由六日午前九時半起、在市公會堂擧行、當日由源田民生部次長『勞働政策之動向』方針』戶倉協和會省本部事務長『協和會與職場運』等梅野滿洲勞與國會理事長、『報告關於去年度、勞務與國會之全般的經過及將來之之講演並懇談、

瀋陽縣定期擧開 建國紀念鍊成大會

在決戰體制下、國民休力鍊成爲當前之要務、瀋陽縣鑑及於此、乃預定本月十九日在蘇家屯街、開建國紀念第十二回國民鍊成大會、其鍊成項目、及參加人員如左、

一鍊成項目

一、學校競技休操、

二、一般競技爲九種目百米四百、一千五百米、五千米跳高、跳遠、鐵球、鐵餅、標槍排球、籠球、軟式、庭球九種、劍道、角有劍道、柔道、統創道有角道弓道、參加團体、

一、參加者學生、滿系國優十五校、日系一校、鮮系一校中等學校兩校、靑年校一校、害訓一校、

二、團体參加者縣公署、協和會、國防婦人會、滿鐵社員、鐵道愛路村、各街村興農合作社、

滲透國策慰安農民 宣撫班實施赴鄉工作

【興京】縣當局鑒於時局之重大、槍後縣民赤誠必須徹底、更宜此增產聲中、農民有莫大之辛苦、爲滲透國策之遂行、慰安農民計、由縣方組成大規模之宣撫工作班以小林弘報主任以下弘報關係者赴鄉工作、同時並由省方派來映畫班前田技師郭屬官、及省赤十字社支部派來施療班趙大夫以下看護婦隨同前往、於本月下旬至二十七日及十二日間之工作、此番宣撫慰安、諒必收得莫大効果、

四平市警務科 捕獲盜案兩起

【四平】市警務科司法股長中江議三氏對於治安之維持特別出力、平素督飭部屬、盡全力捍衛地方、所有日滿刑事、以不眠不休之精神、防犯捕盜、獨有相當成績、日昨又捉獲竊盜犯二起

一、田永春（四三）呂長茂（五三）伊仁入住所不定、久慣在各車站小荷物處、竊取物件日前該二徒、將在新京驛所竊之物品、運搬來平、正擬變賣中、銷贓眼之刑事張寶昌、西田恭平、慕有春等、街消相遇、認爲可疑而行逮捕送科、取調後供認作案二十餘起不諱、刻間審訊送中、

二、馬德興（三八）山東老家、現住所不定、又無正當職業、好嗜慵作、乏張鍊之道、乃流爲竊盜之途、近年往來四平奉天之間、大展其妙手偸竊、日滿人被其害者頗多、所得之款均作爲花火酒地耗費、詎知伊賊星不照命、日昨偕同案外二名來平、正計劃行竊中、被四田司法刑事偵知、於某旅館內、用迅雷不及掩耳之手段、而捉獲之、訊據訊、已承認作案四〇餘起、目下仍繼續追究餘罪中、

州空務協會 召開理事會

【大連】關東州空務協會、由十日午前十時起在州廳會議室、召開理事會、決定昭和十八年度預算及事業計畫案、預算總額計議入滿出共三十二萬一千二百八十五元、

双城郵局盛大擧開 保險宣傳講演游藝會

【雙城】本縣郵政局長與東海氏、忠誠職務、督勵有方、即以本年各項業務、力求強化、所以業務之進展、傳遞之迅速、日有所發達、今年度之儲蓄保險局長率全員之努力、現已收到預想以上之良好成績、現定於六月三日、下午三時至十時、假双城興亞電影院、開催儲金保險宣傳講演游藝大會、項目爲講演一次、電影四次、話劇三次、合唱二次、歌舞二次、並贈呈各關係機關免費入場券、至期必有一番盛況、使人人均能徹底儲蓄報國之眞意、將來對於保險前途更加進步、

喚起市民愛馬思想 錦州市擧行多彩行事

【錦州】錦州市公署、錦縣公署、馬事公會、値此同六月七日之愛馬紀念日、爲喚起市民理念愛馬思想、並期擧行多彩行事起見首由六月一日午後一時、假市會議室各關係者代表出席、開催多彩行事準備打合會、會議結果如左決定、於六月七日午前九時、在忠魂碑前擧行愛馬慰靈祭、祭後參加者及中小校生徒市內行進於午前十時始、先頭各小中學校學生之市中行進、並馬匹診療、裝蹄給仕無料、馬之嗜好物設置無料配給所、茶菓之獻納愛馬之日各學生成績各展覽、是可惟盛況、

馬車收容所西遷 遺地建築文化街

【大連】市內白雲山麓、年來隨同連市發展、人口日增竟一躍而化成文化住宅街、但現在該中心區、全爲馬車收容所佔有、人畜混處、頗碍衛生、每當暑夏、蒸士堆積、惡臭四散、早爲附近居民所非難者、當局亦有鑑於此、爲市民衛生保健着想會計畫將馬車收容所、遷移郊外、遺址及房屋、改爲一般住宅、近經物色候補地、爲沙河口管內霞町現滿鐵工廠後方空地、本年起開工建築、三個年內、工竣告峻、次第遷移、

端節配給 燒酒豆油砂糖

【昌圖】縣當局及協和會與商與民戶均得便利、故縣城商民民戶、一般商民、殊感欣快、從前擁擠及領不齊之弊、從此一洗、

（一）燒酒、每戶二升、（二）豆油、每人八兩、（三）砂糖、每戶一斤（但十人以上增半斤）

發揮藝文報國使命 假滿鐵厚生會館招開幹事會

【四平】四平藝文會、爲發揮藝文報國之使命、促進國民總力增强、而挺身邁進於聖戰必勝、並謀藝文活動飛躍發展、省民相互之親睦計、四平藝文會定於本月二十日起、亘四日間假於七月一日起、亘四日間假公會堂擧開第一回四平省藝文展、該展覽會藉由省市公署協和會弘報會等援助下進行籌劃、現金作品藝文展之募集、並航空戰記時事新片、收入獻此四平藝文會、特於五日下午時三十分、特假滿鐵厚生會館招開幹事會對藝文展及映畫會擧開等事務加以協議九時餘散會、

興亞陸上運動 參加團体踴躍

【大連】滿系興亞陸上運動大會、定期於六月十三日午前九時起、開催於大連運動場、目下各方面、寄附獎品及現金者、源源不絕、而報名參加團体、現在一部已告截止、計中等學校四、靑年隊六、公學堂九團、普通學堂七團、合計三十六團體、準備已畢、屆期數千健兒各展身手、當更有一番可觀、

儲蓄報國翼贊聖業 四平省民協力國策堪嘉

【四平】當茲大勝東亞聖戰節節勝利下與親邦一德一心之我國民、莫不節約奉公而協力聖戰以期早日大東亞建設完成、因此獻身報國、奉公滅私節約儲蓄之實談時有所聞、此實爲國民對於時局與國家認識之深切、月內四平省內實施之第三回富國債券保有化運動、在最短期間內即收到良好成果、四平省國民儲蓄實踐委員會、對此滿對市民協力國策之熱誠表示贊歎之意、

興亞靑年隊分別授與隊旗

【大連】爲謀滿人靑團結成一体遍會結成之興亞靑年隊之團旗授與式、於十日午后二時起在大連神社前擧行對於之大連及金州、普蘭店貔子窩之各總隊、由柳井會長、分別授與總隊旗、

南滿瑣聞

【開原】金屬獻納、在上月三十一日打住、統算起來、有一千多名的獻納者、市民的熱意表現無遺、尤其是滿鮮系人、此次用積極的態度來獻納、成績良好、使關係

◇

【四平】爲了要達成十六億國民儲蓄額、四平郵政局、本年度定額儲金、決定爲二十萬元、另外市內的昭平橋通、三馬路、平壽三個分局各擔當一萬元、在六月裏制定爲『儲蓄實踐强調週間』擴張現在剛一齊手、已有五萬元的成績、預想以後進行上、一定圓滿而順利

◇

【營口】市民愛國熱誠之結晶、決向陸軍方面、獻納愛國飛行機第一三五四號、至第一三五八號、營口第一號至第五號、現在擬定於月之八日午後三時、在忠靈塔擧行命名式、

京城 都藥房淋藥 百發百中・永久根治・神効祝藥
實價好評 本劑爲預防花柳病聖藥 一劑八圓
合資會社 都藥房 奉天小西區惠工街四 全滿各埠均有代售

罹患年久的 淋病與婦人病（赤白帶症） 一劑八圓即足 ▲百發百中 ▲保能斷根 ▲永不再犯 患者諸位請服早登彼岸

長生醫院 內科 小兒科 婦專門 病室完備 入院隨意 院長 女醫學士 王德芝 院址 大連市長生街六二 電話三四九八二番

各種 壓力機械 及切斷機 專門製造者 商品目錄贈呈

滿洲プレス製造所 奉天市靑葉町一番地 電話（三）二六五八番

奉天城內鐘樓南 電話四・三九二一番 郭氏醫院 產婦人科 小兒科 晝夜接生 負責戒煙 院長 女醫學士 郭李松林

閻醫專治 咽喉病 發售 閻醫生咽喉金丹 主治咽喉擁食 擁氣紅腫破爛 發賣本舖 奉天市小西街大什字街南 魁生堂 各地代理店

家畜診療所 家畜疾病 予防注射其他一般 吉野町二九 獸醫師 井沢一郎 電話2・1415

興農實業公司 大連市日新街二一 電話三三三〇六

華年万 セーラー

虎骨花蛇露 虎骨熊油膏 老福順堂

培養的強力源泉
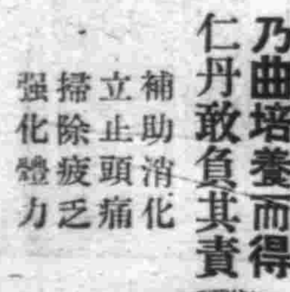
強力不足者精衰體弱 愛服仁丹者日益健康 這種強力源泉 乃由培養而得 仁丹敢負其責
補助消化 立止頭痛 掃除疲乏 強化體力
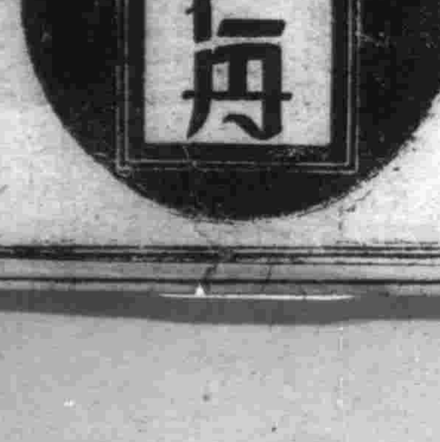

舒肝健胃丸 胃病良藥 各埠均售 總行 奉天 北 關東大藥房

民益鐵工廠出品

奉天市小西區惠工街三段三九號 電話（三）六三五三番

國民儲蓄強調旬間
自六月一日至六月十日
△保有國債和債券、不但是簡便的儲蓄方法、更是極確實的資產、所以盡可能長期保有吧！
○爲紀念儲蓄會法施行一周年、本月的儲蓄、要比平素加倍吧！
對此幾點務必實行才好！
○六月八日的儲蓄日定爲『手中不存現款日』在這天手中所存的現款都要存到金融機關、去過不持現款的生活吧！
△自六月一日發行的第三回富國債券、以七月八日的儲蓄日爲期、由隣組一齊實行消化、所以由現在就開始準備承受吧！

國民儲蓄中央實踐委員會